

UNIVERSIDAD RAFAEL LANDÍVAR
FACULTAD DE CIENCIAS POLÍTICAS Y SOCIALES
LICENCIATURA EN TRABAJO SOCIAL CON ÉNFASIS EN GERENCIA DEL DESARROLLO

SENSIBILIZACIÓN CON LOS INTEGRANTES DE LAS COMREDES DEL ÁREA ORIENTE DEL
DEPARTAMENTO DE ESCUINTLA, PARA EL FORTALECIMIENTO EN LA APLICACIÓN DE
MEDIDAS PREVENTIVAS EN LA GESTIÓN DEL RIESGO EN SUS RESPECTIVOS MUNICIPIOS
SISTEMATIZACIÓN DE PRÁCTICA PROFESIONAL

ANA JULISSA MONROY ACEVEDO
CARNET 52715-94

ESCUINTLA, ENERO DE 2015
SEDE REGIONAL DE ESCUINTLA

UNIVERSIDAD RAFAEL LANDÍVAR

FACULTAD DE CIENCIAS POLÍTICAS Y SOCIALES

LICENCIATURA EN TRABAJO SOCIAL CON ÉNFASIS EN GERENCIA DEL DESARROLLO

SENSIBILIZACIÓN CON LOS INTEGRANTES DE LAS COMREDES DEL ÁREA ORIENTE DEL
DEPARTAMENTO DE ESCUINTLA, PARA EL FORTALECIMIENTO EN LA APLICACIÓN DE
MEDIDAS PREVENTIVAS EN LA GESTIÓN DEL RIESGO EN SUS RESPECTIVOS MUNICIPIOS
SISTEMATIZACIÓN DE PRÁCTICA PROFESIONAL

TRABAJO PRESENTADO AL CONSEJO DE LA FACULTAD DE
CIENCIAS POLÍTICAS Y SOCIALES

POR

ANA JULISSA MONROY ACEVEDO

PREVIO A CONFERÍRSELE

EL TÍTULO DE TRABAJADORA SOCIAL CON ÉNFASIS EN GERENCIA DEL DESARROLLO EN EL GRADO
ACADÉMICO DE LICENCIADA

ESCUINTLA, ENERO DE 2015
SEDE REGIONAL DE ESCUINTLA

AUTORIDADES DE LA UNIVERSIDAD RAFAEL LANDÍVAR

RECTOR: P. EDUARDO VALDES BARRIA, S. J.
VICERRECTORA ACADÉMICA: DRA. MARTA LUCRECIA MÉNDEZ GONZÁLEZ DE PENEDO
VICERRECTOR DE INVESTIGACIÓN Y PROYECCIÓN: DR. CARLOS RAFAEL CABARRÚS PELLECCER, S. J.
VICERRECTOR DE INTEGRACIÓN UNIVERSITARIA: P. JULIO ENRIQUE MOREIRA CHAVARRÍA, S. J.
VICERRECTOR ADMINISTRATIVO: LIC. ARIEL RIVERA IRÍAS
SECRETARIA GENERAL: LIC. FABIOLA DE LA LUZ PADILLA BELTRANENA DE LORENZANA

AUTORIDADES DE LA FACULTAD DE CIENCIAS POLÍTICAS Y SOCIALES

DECANO: DR. VICTOR MANUEL GALVEZ BORRELL
VICEDECANO: MGTR. LUIS ANDRES PADILLA VASSAUX
SECRETARIA: MGTR. LOURDES CLAUDETTE BALCONI VILLASEÑOR
DIRECTORA DE CARRERA: LIC. MIRIAM LUCRECIA COLINDRES W. DE SEGURA

NOMBRE DEL ASESOR DE TRABAJO DE GRADUACIÓN
LICDA. ANA MARIA DEL ROSARIO FALLA DE CASTELLANOS

REVISOR QUE PRACTICÓ LA EVALUACIÓN
LIC. OTO EDVIN ARENALES CALLEJAS

Escuintla, 7 de junio 2014

Señores
Consejo de la Facultad
Ciencias Políticas y Sociales
Universidad Rafael Landívar
Presente:

Respetables Señores:

Por este medio me permito presentar a ustedes el informe de Práctica Profesional Supervisada titulado: **“Sensibilización con los integrantes de las COMREDES del área Oriente del Departamento de Escuintla, para el fortalecimiento en la aplicación de medidas preventivas en la gestión del riesgo en sus respectivos Municipios”**. Realizada por la estudiante de la Carrera de Licenciatura en Trabajo Social con énfasis en Gerencia del Desarrollo, **Ana Julissa Monroy Acevedo, carné No. 52715-94**. Desarrollada en **CONRED, Escuintla. Coordinadora Nacional para la Reducción de Desastres**.

El informe presentado contiene las actividades y resultados obtenidos durante la ejecución de la PPS I y PPS II, proceso desarrollado de manera lógica y coherente.

En calidad de tutora, emito Dictamen Favorable y lo curso a ese Consejo para los trámites subsiguientes.

Atentamente,

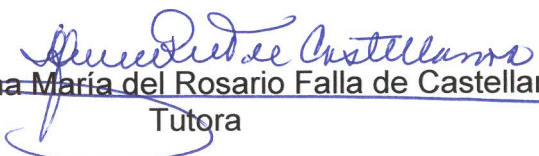
Licenciada. Ana María del Rosario Falla de Castellanos
Tutora

Orden de Impresión

De acuerdo a la aprobación de la Evaluación del Trabajo de Graduación en la variante Sistematización de Práctica Profesional de la estudiante ANA JULISSA MONROY ACEVEDO, Carnet 52715-94 en la carrera LICENCIATURA EN TRABAJO SOCIAL CON ÉNFASIS EN GERENCIA DEL DESARROLLO, de la Sede de Escuintla, que consta en el Acta No. 04580-2014 de fecha 7 de octubre de 2014, se autoriza la impresión digital del trabajo titulado:

SENSIBILIZACIÓN CON LOS INTEGRANTES DE LAS COMREDES DEL ÁREA ORIENTE DEL DEPARTAMENTO DE ESCUINTLA, PARA EL FORTALECIMIENTO EN LA APLICACIÓN DE MEDIDAS PREVENTIVAS EN LA GESTIÓN DEL RIESGO EN SUS RESPECTIVOS MUNICIPIOS

Previo a conferirsele el título de TRABAJADORA SOCIAL CON ÉNFASIS EN GERENCIA DEL DESARROLLO en el grado académico de LICENCIADA.

Dado en la ciudad de Guatemala de la Asunción, a los 13 días del mes de enero del año 2015.



MGTR. LOURDES CLAUDETTE BALCONI VILLASEÑOR, SECRETARIA
CIENCIAS POLITICAS Y SOCIALES
Universidad Rafael Landívar

DEDICATORIA

A DIOS

Por ser el inspirador para cada uno de mis pasos en el transcurso de mi camino.

A MIS AMADOS ABUELITOS PTERNOS

Emilia Esperanza Castro Crovella de Monroy y Julio Monroy Lefebre, por ser mi ejemplo para seguir siempre hacia adelante, por formarme e inculcarme principios y valores que de una u otra forma me han servido en la vida, gracias por eso y por mucho más, los amo con mi vida.

A MIS PADRES

Zoila Azucena Acevedo y Julio Monroy Castro, por darme la vida, en especial a mi madre, por su amor, comprensión, compañía, ayuda y constante cooperación.

A MIS HERMANOS

En especial a **Julio Monroy Acevedo y Alfredo Sandoval Monroy**, por apoyarme en cada decisión que tomo y por estar a mi lado en cada momento hoy, mañana y siempre.

A MI AMADA HIJA

Emilia Jatzirí Monroy Acevedo, quien con su amorosa y valiosa presencia en mi vida me incentivó y me motivó para seguir adelante con los objetivos de este propósito y con ello poder mostrarle que no hay meta que no se pueda alcanzar.

A MIS AMIGOS

David Gramajo MATA, Jesvic Noguera, Dr. Otto Rolando Cano, Ingeniero Oscar Sandoval, Ligia Natareno, Lic. Arístides Baldomero Crespo Villegas, Dra. Edna López de Amado, Lic. Carlos César Barrios, Dr. Estuardo Solís, Lic. Miguel Ángel Mendoza, Licda. Virgilia Pío, Licda. Clarita López de López,

Licda. Mayra Vargas, agradecimientos sinceros por su amistad de siempre y por el apoyo brindado.

A MI TUTORA

Licda. Ana María Falla de Castellanos, muchas bendiciones y mi sincero agradecimiento por su asesoría y apoyo pero principalmente por brindarme su valiosa amistad, darme ánimo y empuje para lograr culminar esta meta tan importante de mi vida.

A CONRED ESCUINTLA

Por haberme abierto las puertas de la Institución, un agradecimiento especial al señor **Pedro Pablo Granillo Cifuentes, Delegado Regional de CONRED Región Oriente**, gracias por su amistad, colaboración y por su apoyo incondicional para poder realizar la Práctica Supervisada.

A MIS CATEDRÁTICOS DE LA UNIVERSIDAD RAFAEL LANDIVAR

Quienes fueron parte activa en mi formación profesional durante el proceso académico.

A LA UNIVERSIDAD RAFAEL LANDIVAR

Mi Alma Máter, por darme la oportunidad de formarme como profesional con valores.

INDICE

Introducción_____	1
Capítulo I: Marco Organizacional_____	4
Antecedentes_____	4
Naturaleza_____	5
Ubicación_____	8
Áreas de proyección _____	8
Estructura Organizacional_____	11
Pensamiento estratégico_____	12
Área de proyección seleccionada_____	15
Capítulo II: Análisis Situacional_____	16
Descripción de la problemática_____	16
Identificación de los problemas generales del área de proyección_____	17
Priorización del problema _____	19
Árbol de Problemas_____	23
Explicación de causas y efectos_____	24
Demandas _____	25
Análisis de brechas_____	28
Red de Actores _____	28
Selección del problema de intervención _____	30
Capítulo III: Análisis Estratégico_____	32
F.O.D.A._____	33

Aplicación de análisis del MINIMAX_____	35
Vinculación estratégica del F.O.D.A. (MINIMAX)_____	40
Definición de proyectos por línea de acción _____	44
Selección del proyecto de intervención_____	47
Apuestas del proyecto _____	51
Capítulo IV: Proyecto de intervención_____	53
Capítulo V: Presentación de resultados_____	91
Capitulo VI: Análisis de resultados_____	110
Marco Teórico Conceptual del Proyecto_____	125
Anexos_____	136
Anexo No. 01 Tabla de Priorización por Frecuencia	
Anexo No. 02 Análisis de Actores	
Anexo No. 03 Ficha Técnica del Proyecto	
Anexo No. 04 Matriz del Marco Lógico	
Anexo No. 05 Técnica Proyecto de Intervención PROIN	
Anexo No. 06 Árbol de Problemas	
Anexo No. 07 Ficha de Diagnóstico Situacional	
Anexo No. 08 Informe de Diagnóstico Situacional	
Anexo No. 09 Evidencias de la Ejecución del Proyecto	

RESUMEN EJECUTIVO

El presente documento, corresponde al informe final del proceso de Práctica Profesional Supervisada de la licenciatura en Trabajo Social con énfasis en Gerencia del Desarrollo, realizado por Ana Julissa Monroy Acevedo, carné número 52715-94, de la Facultad de Ciencias Políticas y Sociales de la Universidad Rafael Landívar, con sede en Escuintla.

La Práctica Profesional Supervisada, se desarrolló en la Coordinadora Nacional para la Reducción de Desastres CONRED de Escuintla, a través del proyecto “Desarrollo de acciones de sensibilización con los integrantes de las COMREDES del área Oriente del Departamento de Escuintla, para el fortalecimiento integral en la aplicación de medidas preventivas en la gestión del riesgo en sus respectivos Municipios”.

La ejecución de la práctica profesional supervisada en CONRED, fue una experiencia de aprendizaje tanto académica como profesionalmente, siendo uno de sus principales logros, el fortalecimiento integral en el desarrollo de acciones de sensibilización con los integrantes de las COMREDES en la aplicación de medidas preventivas en la gestión de riesgo, por lo que contaran con conocimientos adecuados para brindar información sobre medidas preventivas ante el riesgo que presente cada municipio, de manera veraz y objetiva.

Así mismo, la elaboración del Plan Estratégico en CONRED, permitió a la institución, la creación de espacios de deliberación, análisis y aprendizaje continuo a los miembros de las COMREDES, lo que trascendió en planes de acción que se ajustan a las necesidades que presentan tanto la institución como la población objetivo, para alcanzar las metas previstas en un período de cinco años.

INTRODUCCIÓN

El presente informe relata los procesos realizados en la ejecución del proyecto “Desarrollo de acciones de sensibilización con los integrantes de las COMREDES del área Oriente del Departamento de Escuintla, para el fortalecimiento integral en la aplicación de medidas preventivas en la gestión del riesgo en sus respectivos Municipios” y el cual se ejecutó en la Coordinadora Nacional para la Reducción de Desastres CONRED.

Este informe de Práctica Profesional Supervisada comprende seis capítulos:

El Capítulo I, se refiere al marco organizacional de la Coordinadora Nacional para la Reducción de Desastres CONRED, el cual permitió conocer acerca de sus antecedentes institucionales, naturaleza, integración, organización del sistema de coordinadoras, planes, programas, ubicación, políticas, tamaño y cobertura, organigramas, funciones, pensamiento estratégico, objetivos generales, objetivos específicos, líneas de acción, áreas de proyección.

El capítulo II, contiene el análisis situacional, que consistió en la identificación de situaciones o problemas que afectan el área de proyección seleccionada y se desarrolló con persona enlace de la Institución donde se realizó la práctica supervisada, a partir de ello se procedió a elaborar la técnica por frecuencias, que es la comparación de los problemas evidenciados y en la cual se selecciona el que mayor frecuencia adquiera. Así mismo, permitió conocer la descripción de la problemática existente dentro de las COMREDES, la priorización del problema existente, elaboración del árbol de problemas, que permitió conocer las causas y los efectos del problema central del área de proyección, así como las demandas poblacionales e institucionales, los actores involucrados, tanto internos como externos y finalmente se analizó el problema a tratar con los integrantes de las COMREDES del área Oriente del Departamento de Escuintla.

El capítulo III, muestra el análisis estratégico del problema seleccionado a través del análisis situacional. El mismo permitió conocer a profundidad el problema que se seleccionó utilizando la técnica del F.O.D.A. que consiste en identificar fortalezas, oportunidades, debilidades y amenazas así como la identificación de estrategias adecuadas para abordar la problemática.

En el mismo se examinaron las líneas de acción estratégicas de donde surgen veinticinco proyectos de los cuales se priorizó el proyecto de intervención “Desarrollo de acciones de sensibilización con los integrantes de las COMREDES del área Oriente del Departamento de Escuintla, para el fortalecimiento integral en la aplicación de medidas preventivas en la gestión del riesgo en sus respectivos municipios”, tomando en cuenta que el proyecto seleccionado reunió los requerimientos para poder ser realizado en el tiempo establecido.

El capítulo IV describe el diseño del proyecto de intervención profesional, mismo que fortaleció de manera integral el desarrollo de las acciones a tomar por los integrantes de las COMREDES en la aplicación de medidas preventivas en sus municipios, e incluyó las seis fases del desarrollo del proyecto, el plan operativo, el cronograma de actividades, el plan de monitoreo y el plan de evaluación.

El capítulo V, se refiere a la presentación de los resultados obtenidos en la ejecución del proyecto de intervención, basado en las fases proyectadas dentro del proyecto ejecutado. En la sistematización se plasma de manera narrativa, cada una de las actividades realizadas, así como los objetivos y los pormenores encontrados en la ejecución del proyecto de intervención.

El capítulo VI, contiene el análisis de los resultados obtenidos en la ejecución del proyecto de intervención, así como la elaboración del plan de sostenibilidad, mediante el cual se le brindará continuidad al proyecto de intervención que se ejecutó en la institución de CONRED, mismo que fue realizado en base a la necesidad de fortalecimiento de las recién formadas redes de información dentro

de las COMREDES del área oriente del departamento de Escuintla. El plan de sostenibilidad fue gestionado para su aprobación, presentado y socializado con el enlace institucional quién es el Delegado Departamental de CONRED del área oriente del departamento de Escuintla señor Pedro Pablo Granillo Cifuentes.

El informe detalla también el Marco Teórico Conceptual del proyecto ejecutado y en el cual se podrá encontrar cada uno de los conceptos centrales y sub-conceptos relacionados con el proyecto de intervención, así como bibliografía y anexos que fueron fuentes de consulta para el soporte de la elaboración del Marco Teórico.

Cabe mencionar que la realización y ejecución del proyecto de intervención en la práctica supervisada, no se hubiese podido llevar a cabo dentro de la institución sin contar con la ayuda así como del apoyo incondicional a todas las actividades ejecutadas del señor enlace institucional quién es el Delegado Departamental de CONRED en el área oriente del departamento de Escuintla señor Pedro Pablo Granillo Cifuentes.

1. MARCO ORGANIZACIONAL

A continuación se detalla la organización estructural de la coordinadora para la reducción de desastres CONRED. La finalidad es conocer a través de la misma, sus antecedentes históricos, visión, misión, líneas de trabajo, naturaleza, cobertura, funcionamiento, estrategias, lineamientos sobre el actuar de dicha institución para con esto, obtener un conocimiento adecuado y preciso acerca de las funciones y actividades que llevan a cabo institucionalmente.

1.1 Antecedentes institucionales

El territorio de Guatemala debido a su posición geográfica, geológica y tectónica está clasificado como uno de los países a nivel mundial con un alto potencial de múltiples amenazas naturales, y por su situación social, económica, deterioro ambiental y de desarrollo genera altas condiciones de vulnerabilidad, lo que provoca que un gran porcentaje de la población, su infraestructura y los servicios estén expuestos a diferentes riesgos, que pueden desencadenarse en desastres.

Así mismo, se presentan amenazas de tipo antropogénicas, en la relación ser humano/naturaleza y en sus actividades productivas que generan condiciones de alto riesgo.

Dentro de ese contexto, surgió el Comité Nacional de Emergencias –CONE- en 1969 como instancia tenía la finalidad de dar atención a una emergencia y de asistencia a la población en caso de desastres.

Posteriormente surgió la Coordinadora Nacional para la Reducción de Desastres – CONRED- en 1996 la cual fue creada como la entidad encargada de prevenir, mitigar, atender y participar en la rehabilitación y reconstrucción de los daños derivados de la presencia de los desastres. Por el Decreto 109-96 del Congreso de la República.

La cual dio vida a la Secretaría Ejecutiva de la Coordinadora Nacional para la Reducción de Desastres SE-CONRED como instancia Nacional responsable legalmente de la Coordinación para la Reducción de Riesgos a Desastres, tiene compromisos y responsabilidades a nivel nacional, regional y mundial, en virtud de los cuales ha tomado la decisión de adoptar acciones concretas para promover la reducción del impacto de los desastres los cuales tienen efectos claramente definidos en el desarrollo sostenible y en el incremento de la pobreza (Reglamento de la SE-CONRED Acuerdo Gubernativo 443-2000: 2010).

1.2 Naturaleza

CONRED, como su nombre lo indica, es una Coordinadora. Esto significa que su trabajo consiste en reunir a todos los participantes que se verán involucrados en el proceso de capacitación para brindarles información confiable, exacta y oportuna, establecer mecanismos de comunicación eficiente y proporcionar una metodología adecuada para la reducción de desastres. Trabajan antes, durante y después de un desastre.

1.2.1 Cómo se integra

La Coordinadora Nacional para la Reducción de Desastres está integrada por:

- Consejo Nacional para la Reducción de Desastres
- Junta y Secretaría Ejecutiva para la Reducción de Desastres
- Las Coordinadoras Regionales, Departamentales, Municipales y Locales

1.2.3 Cómo se organiza el sistema de coordinadoras Nacionales para la Reducción de Desastres.

Su trabajo de coordinación consiste en centralizar todos los esfuerzos multisectoriales en diversas partes del país, antes, durante y después de un evento adverso, a través de:

- Coordinadoras Locales para la Reducción de Desastres, COLRED
- Coordinadoras Municipales, COMRED
- Coordinadoras Departamentales, CODRED
- Coordinadora Regionales CORRED
- A nivel nacional la CONRED

Para ello, organiza, capacita y supervisa en cada uno de estos niveles, las acciones a tomar en los tres momentos mencionados. Así también reúne a todos los integrantes del Sistema Nacional de Reducción de Desastres, a través del Sistema de Enlaces Interinstitucional, para brindarles información confiable, exacta y oportuna, establecer mecanismos de comunicación eficiente y proporcionar una metodología adecuada para la reducción de desastres, evitando la duplicidad de esfuerzos y estableciendo acciones articuladas e inmediatas ante una emergencia o desastre al activar El Centro de Operaciones de Emergencia COE.

Entre las principales herramientas que rigen las acciones de coordinación de CONRED, están las siguientes:

- Plan nacional de respuesta
- Sistema de enlace interinstitucional
- Centro de Operaciones de Emergencia (COE)
- SISMICEDE
- SIME

La Secretaria de –CONRED- ante la necesidad que se tiene de afrontar los incidentes naturales o provocados a los que como país estamos expuestos,

elabora Planes, Sistemas de Prevención y procedimientos de acuerdo al incidente común en cierta época del año, los cuales son presentados a la población en general:

- Plan Nacional Anti pandémico por la Influenza
- Plan Operativo de Respuesta por Descenso de Temperatura 2008
- Sistema Nacional de Prevención y Control de Incendios Forestales – SIPECIF-
- Sistema Nacional de Prevención de Semana Santa -SINAPRESE-
- Procedimientos de Respuesta a Nivel Nacional por la Temporada de Huracanes

Además la institución realiza simulacros y simulaciones con la finalidad de estar preparados:

- Simulacro del Sistema de Alerta Temprana ante Huracanes en el Atlántico –SATHA-
- Simulacro de Influenza
- Simulacro de las Fuerzas Aliadas Humanitarias –FAHUM-
- Simulacro de Centro de Coordinación de Ayuda y Asistencia Humanitaria – CCAH-

Ejercicios y simulacros:

- Incendios
- Sismo
- Erupciones Volcánicas
- Huracanes
- Inundaciones
- Deslizamientos
- Influenza AH1N1

Para dar respuesta a una emergencia o desastre, la CONRED pone en marcha a:

- Equipos de Respuesta Inmediata –ERI-
- Centro de Operaciones de Emergencia –COE-
- Sistema de Comando de Incidentes –SCI-
- Evaluación de Daños y Análisis de Necesidades –EDAN-

Así mismo, la Institución brinda a la población medidas de precaución las cuales tienen el objetivo de impedir o evitar que sucesos naturales.

CONRED (2010)

1.3 ubicación

La oficina de la Delegación Regional II de CONRED se encuentra ubicada en 9ª. Calle 3-40 Z.1, Escuintla, Edif. Gobernación Departamental.

La página web de la institución es www.conred.org.gt , el número de teléfono de la Delegación Regional II (Escuintla) es 78880244

Delegado Departamental de CONRED Región Oriente del departamento de Escuintla Pedro Pablo Granillo Cifuentes Cel. 57002515

1.4 áreas de proyección

1.4.1 Áreas, programas y proyectos

Las áreas de proyección de la CONRED se encuentran distribuidas de la siguiente manera.

1.4.2 Institucional: Es necesario fortalecer las coordinaciones directas para mejorar las acciones de la coordinadora Municipal para la reducción de desastres con cada uno de los Municipios que se atienden en el área Oriente, porque es necesario así como fundamental brindar un fortalecimiento específicamente al área de prevención.

Es importante fomentar en los municipios de alto riesgo o que son susceptibles o propensos a desastres naturales o provocados, la importancia de tener o acceder a una cultura de prevención, más que de respuesta, ya que está ayudando a disminuir ciertos desastres provocados a través de una información adecuada y oportuna. En el caso de ocurrir desastres naturales, enseñarles por medio de la prevención las medidas que deben tomar al ocurrir los mismos para minimizar de alguna manera el impacto posterior al desastre.

1.4.3 Social: La Coordinadora Nacional para la Reducción de Desastres verifica la situación de empleo, pobreza, grupos vulnerables, vivienda, salud, seguridad ciudadana entre otros, para analizar el impacto de un desastre.

1.4.4 Económica: La Coordinadora Nacional para la Reducción de Desastres realiza verificación de montos monetarios, fiscal, comercial y sectoriales para el accionar de la ante una emergencia.

1.4.5 Ambiental: La Coordinadora Nacional para la Reducción de Desastres controla y verifica el territorio y los recursos naturales.

1.4.6 Programa de prevención y mitigación de desastres naturales y provocados.

1.4.7 Programa de atención a la víctima

1.4.8 Programa de reconstrucción

1.4.9 Programa Nacional de Gestión para la Reducción de Riesgo a Desastres en los Procesos de Desarrollo 2007-2012

1.4.9.a Programa Nacional de Prevención y Mitigación ante desastres 2009-2011

1.4.9.b Políticas:

La creación de herramientas para una mejor acción ante situación de desastres, ejemplo: planes de trabajo, políticas públicas.

1.4.9.c Instalación y Oficialización Mesa Nacional de Diálogo para la Reducción de Riesgo a los desastres en Guatemala.

1.4.9.d Conocimientos ancestrales ante la reducción de los desastres naturales.

1.5 Tamaño y cobertura

La Coordinadora Nacional para la Reducción de Desastres –CONRED- se encuentra ubicada a nivel nacional, regional, departamental y municipal. La sede en donde se realizará la práctica supervisada, pertenece a la sede regional II que está ubicada en el casco urbano del Departamento de Escuintla.

Su área de cobertura son los trece municipios que conforman el departamento de Escuintla; divididos en dos (02) regiones, la región Occidente que comprende los municipios de Escuintla, Siquinalá, Santa Lucía Cotz., La Democracia, La Gomera Nueva Concepción y Tiquisate. El área Oriente se integra por los municipios de Guanagazapa, Iztapa, Masagua, Palín, Puerto San San José y San Vicente Pacaya.

1.5.1 Nivel Departamental: Comprende la jurisdicción del departamento y tendrá la siguiente composición; Coordinadora departamental para la Reducción de Desastres, integrada por Organizaciones Públicas, privadas y ciudadanas del orden departamental y cuerpos de socorro que por sus funciones y competencias tengan o puedan tener relación con las actividades en la presente ley y su reglamento, frente a situaciones de riesgo o de desastre.

1.5.2 Coordinadora Municipal para la Reducción de Desastres integrada por: Organizaciones públicas, privadas y ciudadanas del orden municipal y cuerpos de socorro del lugar que por sus funciones y competencias tengan o puedan tener en algún momento, relación con las actividades establecidas en la presente ley y su reglamento.

1.5.3 Nivel local: Coordinadora Local para la Reducción de Desastres, integrada por: Organizaciones públicas, privada y ciudadanas del orden local y cuerpos de socorro locales que por sus funciones y competencias tengan o

puedan tener en algún momento relación con las actividades establecidas en la presente ley y su reglamento.

1.6 Organigrama de CONRED Delegación Escuintla

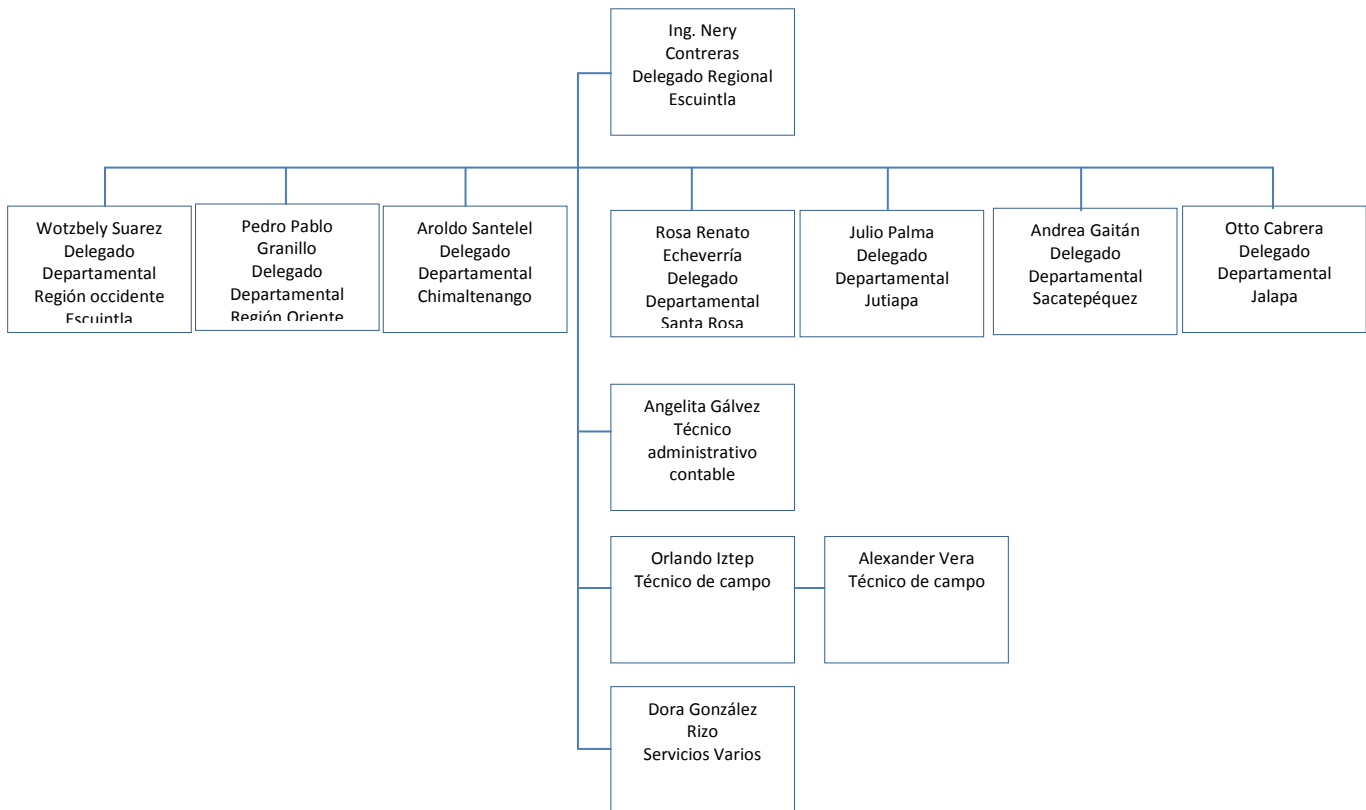

Fuente: Delegado departamental CONRED Región Occidente Wotzbely Suarez.

1.6.1 Funciones principales de los Delegados a nivel Departamental

- Presentar planificación mensual, sobre acciones específicas de la delegación a su cargo, para aprobación del jefe inmediato superior.
- Asistir periódicamente a reuniones de trabajo con autoridades locales, municipales y departamentales, según sea el caso para consensuar acciones de CONRED.
- Sensibilizar, promover y divulgar acciones de CONRED, en materia de reducción de desastres a la población que integre la delegación a su cargo.

- Supervisar los proyectos y programas implementados en la delegación a su cargo para la reducción a desastres dirigidos a las poblaciones vulnerables.
- Garantizar el traslado de información hacia el nivel de coordinadora que corresponda a fin de garantizar la efectiva toma de decisiones.
- Control de los recursos físicos, técnicos y administrativos designados a las delegaciones departamentales.

1.7 Pensamiento estratégico

1.7.1 Visión

Constituir el centro de convergencia de la aptitud nacional para la preparación, vigilancia y respuesta a los fenómenos naturales y sociales que pongan en riesgo a las comunidades en sus bienes más valiosos: La vida, integridad física y propiedades, que constituyen fundamento de la paz íntima y cotidiana de las agrupaciones humanas. (Plan estratégico CONRED 2,010)

1.7.2 Misión

Asumir plenamente el compromiso de servir a la sociedad cumpliendo la función coordinadora que implica convocar a todos, en tiempo y en todo lugar, para producir una cultura de reducción de vulnerabilidades y de reacción consciente, inmediata y eficaz frente a fenómenos externos susceptibles de afectarla. (Plan estratégico CONRED)

1.7.3 Valores y objetivos de la institución

- Honestidad
- Honradez
- Transparencia
- Confidencialidad
- Disciplina

- Integridad
- Puntualidad
- Compromiso
- Responsabilidad
- Productividad

1.7.4 Objetivos generales

Sustentar la gestión para la reducción de riesgo de desastres en un proceso participativo, que fortalezca el papel de las autoridades locales del territorio; el rol activo de la sociedad civil, la concertación entre actores y la consolidación eficiente de mecanismos de coordinación y buenas prácticas de gobernabilidad. (Plan Estratégico CONRED)

1.7.5 Objetivos específicos

- Potenciar y fortalecer la gestión del territorio, factores que generan el riesgo y condiciones que promueven el desarrollo seguro en autoridades locales, actores públicos y privados.
- Promover la participación social en un mecanismo de legitimación y cohesión social que garantice la apropiación del proceso de reducción de riesgo a desastres.
- Desarrollar y promover la utilización de metodologías, protocolos, técnicas y procedimientos que contribuyan a fortalecer la capacidad de resiliencia de la población guatemalteca a nivel local, municipal, departamental y nacional.
- Fortalecer las capacidades del capital humano de la SE-CONRED, a través de la profesionalización y tecnificación de los procedimientos que permitan ser eficientes y eficaces en la ejecución de sus tareas. (Plan Estratégico CONRED).

1.7.6 Líneas de acción

Sustentar la gestión para la reducción de riesgo de desastres en un proceso participativo, que fortalezca el papel de las autoridades locales del territorio; el rol activo de la sociedad civil, la concertación entre actores y la consolidación eficiente de mecanismos de coordinación y buenas prácticas de gobernabilidad.

- Potenciar y fortalecer la gestión del territorio, factores que generan el riesgo y condiciones que promueven el desarrollo seguro en autoridades locales, actores públicos y privados.
- Promover la participación social en un mecanismo de legitimación y cohesión social que garantice la apropiación del proceso de reducción de riesgo a desastres.
- Desarrollar y promover la utilización de metodologías, protocolos, técnicas y procedimientos que contribuyan a fortalecer la capacidad de resiliencia de la población guatemalteca a nivel local, municipal, departamental y nacional.
- Fortalecer las capacidades del capital humano de la SE-CONRED, a través de la profesionalización y tecnificación de los procedimientos que permitan ser eficientes y eficaces en la ejecución de sus tareas (Plan Estratégico CONRED)

1.8 Selección del área de proyección

Institucional

La coordinadora Nacional para los Desastres CONRED, tiene como punto de partida para el manejo y funcionamiento de sus actividades, 3 ejes, que son esenciales en su quehacer siendo ellos: La prevención, la respuesta y la rehabilitación.

Al tener un acercamiento con los dos Delegados Departamentales, sr. Pedro Pablo Granillo Cifuentes quién es el Delegado Departamental de la región oriente y señor Wotzbely Suarez, Delegado Departamental de la región occidente, ambos coincidieron en que es necesario el fortalecimiento a las coordinaciones interinstitucionales de las COMREDES, para fortalecer las medidas preventivas ante, durante y después de un desastre ya sea natural o provocado. Lo anterior, es sumamente necesario debido a que no cuentan con suficiente personal para llevarlo a cabo, además de que son 13 Municipios de cobertura, divididos en dos regiones (oriente y occidente), por lo tanto es necesario su desarrollo en ambas.

La Coordinadora Nacional para la Reducción de Desastres en Escuintla, se divide en dos regiones, siendo éstas: La Región de Oriente que cubre o atiende los siguientes municipios: Masagua, Palín, Guanagazapa, Iztapa, Puerto San José, San Vicente Pacaya, mientras que la Región de Occidente la comprenden los Municipios de Escuintla, La Gomera, Santa Lucía Cotz, La Democracia, Siquinalá, Tiquisate, Nueva Concepción.

En ambas se necesita un fortalecimiento a las coordinaciones del área Institucional, debido a que es importante fomentar en los municipios de alto riesgo a desastres naturales o provocados una cultura de prevención, más que de respuesta, ya que está ayudará a disminuir ciertos desastres provocados a través de una información adecuada y oportuna y en el caso de desastres naturales, enseñarles por medio de la prevención las medidas que deben tomar al ocurrir los mismos para minimizar de alguna manera el impacto posterior.

Lamentablemente Guatemala es un país de respuesta, no tenemos una cultura de prevención porque se responde o se brinda la atención necesaria, cuando el desastre ha sucedido por medio de medidas paliativas que generan más pobreza entre los habitantes que han padecido o perdido todo lo que tienen en dichos desastres.

CAPÍTULO II

2. ANÁLISIS SITUACIONAL

El presente análisis situacional corresponde al área institucional de la Coordinadora Nacional para la Reducción de Desastres (CONRED), en el que se identifican y analizan los principales problemas, por medio de la técnica tradicional lluvia de ideas, con el acompañamiento de la persona enlace señor Pedro Pablo Granillo Cifuentes, Delegado Departamental de la Región Escuintla Oriente.

2.1 Descripción de la problemática

La poca cultura de prevención así como la poca o nula sensibilización que poseen los municipios se ve manifestada en la problemática que tienen en relación a la respuesta ante, durante y después de ocurrido un desastre.

Los municipios afectados por desastres naturales o provocados, comprenden de manera errónea que en la respuesta a los mismos obtendrán mayores insumos tanto económicos como materiales y esto es debido a que las autoridades de gobierno al momento de ocurrir los mismos, les brinda ayuda buscando la forma o manera de paliar el desastre, por lo tanto por cuestiones culturales son municipios de respuesta no de prevención, lo cual genera grandes problemas porque al momento de ocurrir un desastre no saben cómo reaccionar, que hacer, ni a donde recurrir ante el mismo ya que no cuentan con la información necesaria para poder afrontar el desastre.

Así también afecta el hecho de que al momento de ocurrir un desastre, se vuelcan los financiamientos económicos por parte del gobierno y otras entidades no gubernamentales para poder con esto hacer frente a la crisis existente, lo cual hace que en las comunidades esa ayuda no sea percibida adecuadamente, porque lo utilizan para todo menos para solventar dicha problemática.

Lo mismo ocurre con los integrantes de las COMREDES, ya que son los representantes municipales de las comunidades ante CONRED, no están sensibilizados, manejan otro tipo de intereses y no cumplen con uno de los objetivos principales de su conformación, que es la de brindar la información de prevención recibida en las reuniones que tienen con CONRED.

Muchos de los integrantes de las COMREDES son impuestos por los alcaldes y no replican la información a los municipios debido a que no cuentan o no se sienten con la capacidad y preparación adecuada para poder brindarla. Son varios los factores que intervienen para que los integrantes de las COMREDES no cumplan con su objetivo (analfabetismo, temor de hablar en público, vergüenza al hacerlo, no tiene interés en capacitar, no tienen experiencia capacitando grupos etc.) pero el principal es que no han desarrollado la habilidad de manejar grupos grandes.

2.2 Identificación de los problemas generales del área de proyección

Para realizar el presente análisis se tuvo una reunión formal con la persona enlace, el Delegado Departamental de Escuintla Región Oriente, para conocer la problemática que vive como responsable de su área, dando como resultado las siguientes necesidades:

1. No se brinda capacitación al personal de CONRED, la información que manejan acerca de las medidas de prevención dependiendo del desastre que les corresponda abordar, lo realizan partiendo de un paquete de información general designado por CONRED central que es su punto de referencia para el abordaje de la temática. En base a lo anterior es el personal el que busca la información que brindará en las capacitaciones con las COMREDES.

2. No cuenta con personal adecuado (técnicos) para realizar evaluaciones profesionales, por lo que sus dictámenes son perceptivos más no profesionales.

3. No cuentan con equipo adecuado para las evaluaciones ante, durante y después del desastre, por lo que el personal debe esperar a que de oficinas

centrales de CONRED envíen el equipo necesario para realizar estas evaluaciones.

4. No existe descentralización para ejecutar acciones. Debido a ello los grupos en riesgo deben esperar hasta que CONRED central, basados en los dictámenes perceptivos que realizan el personal de las diferentes delegaciones envíen esta información para poder llevar a cabo las evaluaciones e intervenciones profesionales.

5. Falta promoción y divulgación de sus acciones hacia la población. CONRED, no realiza acciones tales como reconstrucción, rescate, etc., al momento de ocurrir un desastre, sino que sugieren respuestas al riesgo evidenciado porque no cuentan con el personal ni con el equipo necesario para llevar a cabo las acciones de este tipo que son necesarias dependiendo del desastre ocurrido. Las personas tienen un concepto equivocado acerca de las funciones de CONRED, porque tienen la idea de que CONRED facilita todos los insumos que se necesitan cuando ocurre un desastre y CONRED solamente gestiona acciones interinstitucionales para lograr intervenciones y recursos pertinentes al desastre.

6. La gestión de riesgo, no es prioridad para los alcaldes, líderes comunales y comunidades. Los Alcaldes y líderes comunales que conforman las COMREDES, no les interesa las reuniones con temas de interés para los grupos y municipios en riesgo que CONRED propicia, debido a que para ellos es más rentable la respuesta que la prevención, porque en la respuesta reciben ayuda inclusive hasta internacional que es mucho más “beneficiosa y provechosa” para ellos.

7. Altos costos económicos para las COMREDES, en la respuesta a inundaciones en municipios del departamento de Escuintla. Por lo tanto como no es prioridad la prevención, no brindan la información adecuada a los municipios en riesgo, ya que son poblaciones de respuesta no de prevención porque es a través de la respuesta donde perciben mayores ingresos económicos.

8. Las alcaldías cuentan con recursos económicos pero no asignan presupuesto para la promoción de medidas preventivas ante, durante y

después de ocurrir un desastre. Lo anterior ocasiona serios problemas, ya que al momento de ocurrir un desastre, es donde toman interés por saber las medidas de prevención o de respuesta para afrontar dicho desastre. CONRED necesita un medio masivo para lograr cubrir con información a los municipios en riesgo de desastres.

9. No existe cultura de prevención ante los desastres en los municipios, porque son culturas de respuesta y no de prevención.

10. CONRED, cuenta con presupuesto al momento de ocurrir un desastre, pero está asignado para otros renglones. CONRED no reconstruye, rescata, etc., porque son una coordinadora no una facilitadora de insumos.

2.3 Priorización del Problema:

Se tiene una nueva reunión con la persona enlace para poder realizar la técnica de priorización de problemas.

De los problemas identificados en la Coordinadora Nacional Para la Reducción de Desastres CONRED, se enumeran y se procede a realizar su priorización para establecer cuál es el problema principal. Se toman los problemas encontrados y se procede a discutir cuál de los problemas es más importante, el anexo 01 muestra la técnica aplicada.

Se realiza un análisis de comparación de un problema con los otros, hasta lograr una comparación de todos los problemas contra todos.

La forma en la cual se definió la importancia de los problemas, se realizó por consenso y no por votación, ya que se solicitó la opinión de las personas relacionadas con la problemática.

La frecuencia con que se haya considerado cada uno de los problemas será la que determine la importancia del problema. Sí se da el caso de que uno, dos o

tres problemas se den con la misma cantidad de frecuencia, se puede repetir el proceso para definir cuál será el de mayor prioridad.

La técnica desarrollada se realizó con el acompañamiento de la persona enlace responsable del área de proyección dando como resultado de la priorización del problema los “Altos costos económicos para las COMREDES, en la respuesta a inundaciones en municipios del departamento de Escuintla”

Por lo tanto no les interesa dar a conocer la información que CONRED les brinda acerca de las medidas preventivas porque su interés está ubicado en la respuesta ya que es a través de esta donde perciben mayores ingresos económicos que en la prevención.

Así mismo, los municipios ya están acostumbradas a conseguir mucho más insumos a través de la respuesta que de la prevención, porque al momento de ocurrir un desastre les genera muchas más ganancias ya que les brindan insumos, alimentos, dinero y hasta ayuda internacional, lo que no ocurre en la prevención.

Los municipios en riesgo no están sensibilizadas sobre la importancia de conocer las medidas de prevención porque se les ha acostumbrado a ser culturas de respuesta más no de prevención, por lo mismo no tienen interés en conocer ni en dar a conocer a los municipios las medidas que incluso pueden salvarles la vida al momento de ocurrir un desastre.

2.4. Explicación del Problema Priorizado

En el árbol de problemas se visualiza el problema central como “Altos costos económicos para las COMREDES, en la respuesta a inundaciones en municipios del departamento de Escuintla”

Este problema se obtuvo como resultado de la aplicación de la técnica de priorización por frecuencia, realizada conjuntamente con las personas enlaces, señor Delegado Departamental Región Oriente Pedro Pablo Granillo y señor

Wotzbely Suarez Delegado Departamental Región Occidente de la Delegación Departamental de CONRED Escuintla.

La capacidad insuficiente de gestión que se tiene por parte de las municipalidades, para lograr la promoción de las medidas preventivas dirigidas a los municipios en riesgo por desastre a través de las autoridades delegadas para conformar las COMREDES (Coordinadoras Municipales para la Reducción de Desastres) afecta la manera de respuesta de los mismos cuando ocurren los desastres.

Los municipios en riesgo tienen debilidad para afrontar los desastres debido a que no cuentan con una promoción adecuada de las medidas de prevención brindadas por los miembros de CONRED a sus personas enlaces dentro de las COMREDES, porque varios de los miembros que la conforman no asisten a las reuniones mensuales de información y verificación de la toma de medidas preventivas o participan en las reuniones pero no multiplican la información.

Lo anterior genera que al momento de ocurrir un desastre, las personas en los municipios, no tengan un conocimiento adecuado y oportuno de lo que se debe hacer para reducir o minimizar el riesgo por lo que el desastre muchas veces se vuelve complicado porque no están sensibilizados ante el riesgo que corren, porque son culturas de respuesta y no de prevención.

Así mismo, los municipios en riesgo han aprendido que la respuesta genera agenciarse de insumos tanto monetarios como de otra índole que les “favorecen” mucho más que con las medidas prevención por lo que optan por ser adeptos a la respuesta no así a la prevención.

2.5 Árbol de Problemas

El problema que se prioriza es el resultado de la técnica de priorización por frecuencia y se analiza en base a la técnica del árbol de problemas.

Esta técnica consiste en una representación gráfica del problema central, en una relación multicausal, lo que permite apreciar que las causas que lo originan son múltiples, así como los efectos que el problema produce.

Este proceso se llevó a cabo con el acompañamiento de las personas enlace Delegado Departamental Región Oriente.

ARBOL DE PROBLEMAS

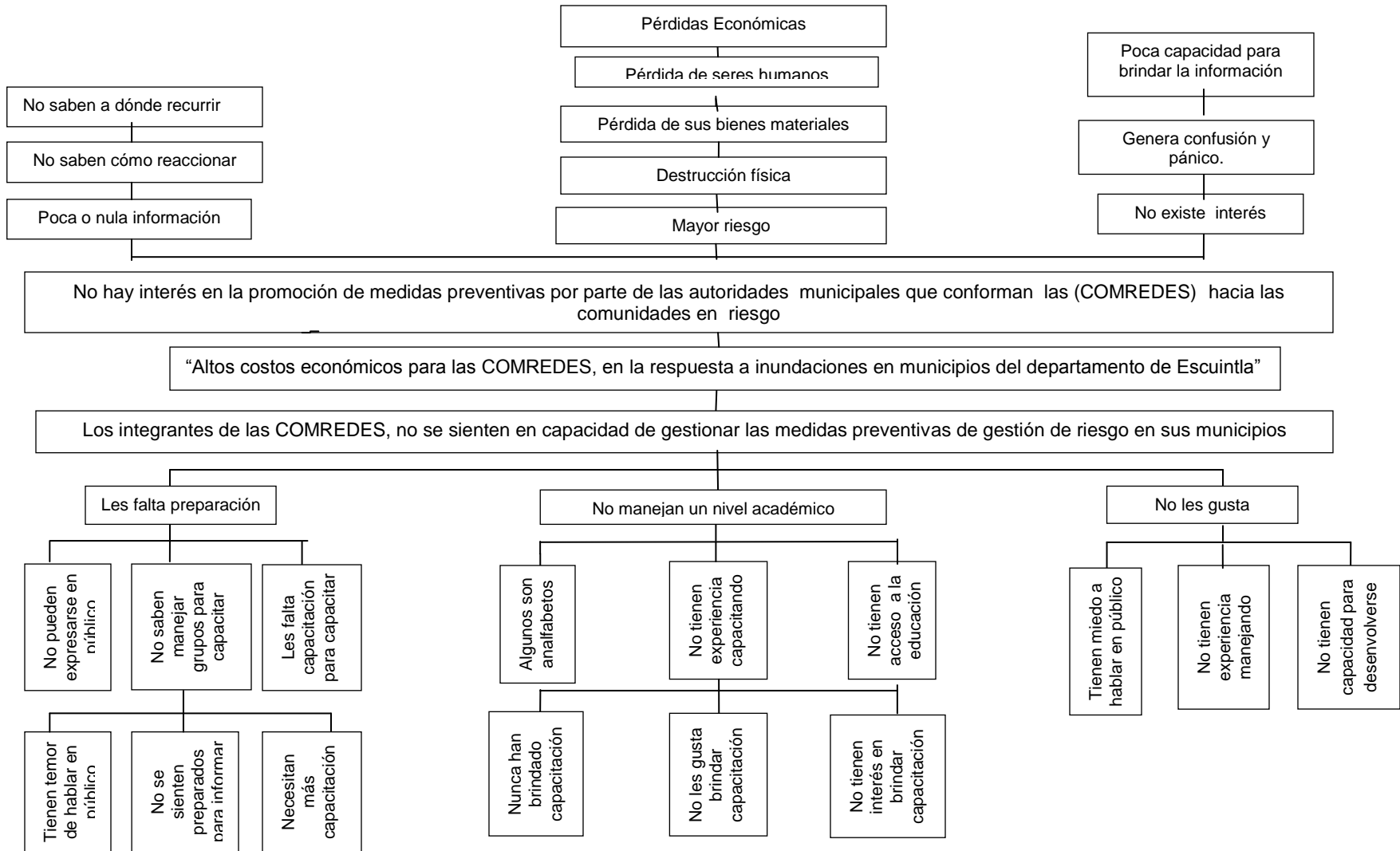

2.6 Explicación de causas y efectos del árbol de problemas

Que los “Altos costos económicos para las COMREDES, en la respuesta a inundaciones en municipios del Departamento de Escuintla sea donde se perciben mayores ingresos económicos y no así en la prevención, ha generado que sea poco el interés mostrado en la promoción de medidas preventivas por parte de las autoridades municipales que conforman las COMREDES hacia los municipios en riesgo, mismo que ha causado que las comunidades no tengan capacidad para afrontar de manera adecuada un desastre.

La escasa o nula información que los municipios manifiestan tener en relación a las medidas preventivas que deben tomar, se da porque las personas que conforman las COMREDES, no tienen interés en dar a conocer la información que se les brinda en cada una de las reuniones que ofrece CONRED respecto a las medidas de prevención y otros asuntos de interés para los municipios en riesgo porque para los representantes de los municipios en las COMREDES es mucho más importante lo que perciben a raíz de la respuesta al desastre que lo que perciben por la prevención, ya que la respuesta genera insumos tales como alimentación, ayuda financiera, e inclusive ayuda Internacional, que les sirve para paliar cosas menos importantes que para la finalidad para las que fueron brindadas.

Así también por parte de los municipios en riesgo, les falta interés en conocer dichas medidas o en presionar para que se les otorgue la información, debido a que tienen otro tipo de prioridades que resolver tales como trabajo, pobreza, falta de educación, además de que hay otro tipo de factores interviniendo para que el riesgo que corren no sea una prioridad tales, como patrones de crianza, patrones culturales, así como también la costumbre de vivir en constante peligro que hacen que el riesgo sea normal o parte de su forma de vida.

Al momento de ocurrir un desastre son varios los factores que intervienen para que el mismo tenga mayor magnitud, como por ejemplo las ayudas financieras internacionales

que se perciben a través de dichos eventos, lo que hace que cuando ocurre un desastre, el mismo sea utilizado para percibir ayuda financiera internacional, la misma es utilizada para terminar obras que estaban inconclusas, creación de plazas fantasmas, hurto del dinero para fines personales, desvío de fondos a cuentas personales para luego solicitar nuevo financiamiento y al momento de utilizar lo que se designa para mitigar el desastre, obtienen insumos sobrevalorados para justificar el poco financiamiento otorgado para ese fin. El presupuesto es utilizado para un sinnúmero de inversiones menos para la mitigación y respuesta ante los desastres.

Así mismo influye de manera importante, la poca o nula planificación por parte de las autoridades que conforman las COMREDES para promover exitosamente las medidas de prevención en los municipios en riesgo, lo que hace que al momento de ocurrir un desastre se dificulten las acciones de respuesta ante el mismo tales como recate, ubicación de albergues lo que genera desapariciones humanas y muerte. Los municipios al no ser informados y sensibilizados no saben cómo reaccionar o a donde recurrir lo que genera pánico, destrucción física, humana, material y económica.

Así también no menos importante es la falta de diseño en la promoción de las acciones para que los efectos de dichos desastres sean lo menos posibles, radica en el poco financiamiento que las municipalidades otorgan para este fin, lo que genera escasa gestión para valerse de un medio masivo para informar sobre medidas preventivas que deben tomar las comunidades en riesgo ante, durante y después de un desastre.

2.7 Demandas Institucionales

- Que se ponga especial interés por parte de las autoridades al nombrar a las personas que integran las COMREDES, porque son las responsables de trasladar la información a los municipios en riesgo. Se observa debilidad por parte de las autoridades al nombrar a personas para integrar las COMREDES, debido a que son personas que la mayor parte del tiempo son nombradas por

tener algún cargo en las municipalidades, sin comprender la importancia que tiene la persona nombrada para integrar una COMRED, ya que será ella la encargada de ser el enlace entre las comunidades y CONRED, así mismo será la encargada de facilitar la información brindada en las reuniones en las cuales tiene participación.

- Que al tener la información adecuada se traslade a los líderes comunales para que ellos sean multiplicadores de la información. Sí las personas que integran las COMREDES no tienen interés de dar a conocer la información a las comunidades en riesgo, debe reunirse con los líderes comunales y trasladarles dicha información para que sean ellos por sus propios medios los encargados de brindar la información a sus comunidades.
- Que los integrantes asistan puntualmente a las reuniones de CONRED con las COMREDES. Algunos de los integrantes de las COMREDES no le brindan la importancia que se debe de formar parte de las reuniones porque no tienen interés y eso se traduce en la impuntualidad tanto en horarios como en la asistencia a las reuniones programadas con los personeros de COMRED.
- Que las autoridades creen políticas y financiamiento para trasladar más efectivamente dicha información a las comunidades. Los integrantes de las COMREDES deben trasladar la información que perciben en las reuniones con CONRED al Alcalde para que por su medio se dé a conocer la importancia de la prevención y con su Consejo Municipal ideen una manera de trasladar dicha información a las comunidades.
- Que las autoridades se hagan de un medio masivo para multiplicar la información a los habitantes de las comunidades. Las autoridades deben poner especial atención a la manera de cómo poder brindar la información que perciben los

integrantes de las COMREDES por medio de CONRED a las comunidades, debe ser un medio masivo, de impacto colectivo como la radio, el cable, o volantes.

2.7.1 Demandas Poblacionales

- Qué las autoridades así como los integrantes de las COMREDES trasladen información. Porque necesitan tener un conocimiento adecuado de la información que brinda CONRED a los integrantes de las COMREDES y es información que les servirá de guía al momento de ocurrir un desastre.
- Sí las personas que integran las COMREDES no son las adecuadas para trasladar la información que sean sustituidas. En los municipios existen muchas personas que estarían dispuestas a ser integrantes de las COMREDES porque tienen el interés de que sus comunidades conozcan la información que traslada CONRED a través de las COMREDES.
- Que se tomen otro tipo de medidas para dar a conocer masivamente la información. Sí a los integrantes de las COMREDES no les importa o no tienen interés de brindar la información que el Alcalde junto al Concejo Municipal creen estrategias de cómo poder trasladar de manera masiva la información.
- Sí existe alguna posibilidad de que los integrantes de las COMREDES sean cambiados cada cierto tiempo. Es importante suplir a los integrantes cada cierto tiempo, para no caer en este tipo de problemas de no brindar la información, impuntualidad, no asistencia a reuniones etc.
- Que las autoridades brinden financiamiento para capacitar a la población sobre cómo actuar ante, durante y después de un desastre. O que coordinen acciones junto a CONRED para que todos los integrantes de las comunidades en riesgo

tengan acceso a la información de una manera colectiva, de fácil comprensión partiendo del punto en que muchas personas de las comunidades son analfabetas.

2.8 Análisis de la brecha

Al realizar el análisis de las demandas institucionales y las demandas poblacionales se pudo observar que a los integrantes de las COMREDES les hace falta capacidad de gestión para lograr multiplicar la información que reciben por parte de CONRED en relación a las medidas preventivas. Les falta acercamiento adecuado con los habitantes de las áreas en riesgo para lograr que los mismos tengan conocimiento de lo que se debe hacer antes, durante y después de un desastre.

Así también se pudo observar que a los habitantes les hace falta organización en relación a conformarse y demandar que los integrantes de las COMREDES repliquen la información que reciben, ya que sí esto no se logra con los actuales integrantes de las COMREDES, exijan que los mismos sean relevados.

La brecha que existe entre la población y los integrantes de las COMREDES, es una limitante para el avance en el programa de promoción y divulgación de las medidas preventivas para mitigar los desastres, provocando que al momento de ocurrir un desastre los pobladores no tengan un conocimiento adecuado sobre a qué hacer, a quiénes y a donde tienen que recurrir.

2.9 Red de Actores Involucrados en el Área de Proyección

2.9.1 Actores Externos

Los actores externos se caracterizan por ser todas aquellas Instituciones, que colaboran de manera indirecta en las funciones de CONRED ante los desastres, siendo ellos:

- **Ministerio de Medio Ambiente:** Es la Institución pública encargada de formular y ejecutar las políticas relativas a su ramo: Cumplir y hacer que se cumpla el

régimen concerniente a la conservación, protección, sostenibilidad y mejoramiento del ambiente y los recursos naturales en el país, el derecho humano a un ambiente saludable y ecológicamente equilibrado, debiendo prevenir la contaminación del ambiente, disminuir el deterioro ambiental y la pérdida del patrimonio. Con este ente se coordinan las denuncias hechas por las comunidades cuando alguna persona o empresa está perjudicando el ambiente y de esa manera se conserva la calidad ambiental no solo a nivel local sino a nivel departamental.

- **Instituto Guatemalteco de Seguridad Social:** Es un ente que funciona llevando programas de salud a las comunidades por medio del nivel primario de atención en salud, con la promoción, divulgación y educación a los habitantes para que obtengan conocimientos sobre temas de enfermedades inmuno-prevenibles. Así mismo coordinan con CONRED al momento de ocurrir un desastre apoyando y ayudando en las acciones de respuesta ante el desastre.
- **Centro de Salud:** Es un centro público donde se prestan cuidados sanitarios de carácter preventivo, curativo y de promoción de la salud. Se compone de médicos generales, pediatras, personal de enfermería y trabajadores sociales. Incluye entre otros programas de salud, el de planificación familiar y el de vacunaciones.
- **MIDES:** Es el **Ministerio de Desarrollo Social**, es el ente ministerial perteneciente al Gabinete de Gobierno, encargado de la rectoría de los programas sociales destinados a los sectores con pobreza, pobreza extrema y otros más necesitados. Este ministerio se encarga del diseño, formulación, regulación, dirección y ejecución de los programas sociales del país.
- **SESAN:** Es la Secretaría de Seguridad Alimentaria y Nutricional es el ente coordinador del SINASAN (Sistema Nacional de Seguridad Alimentaria y

Nutricional) y tiene la responsabilidad de la coordinación operativa interministerial del Plan Estratégico de SAN (seguridad alimentaria y nutricional), así como de la articulación de los programas y proyectos de las distintas instituciones nacionales e internacionales vinculadas con la seguridad alimentaria y nutricional del país.

- **ESCUELAS:** Son centros de enseñanza y aprendizaje, las cuales son habilitadas como albergues al momento de ocurrir un desastre natural o provocado.

2.9.2 Actores Internos:

Son todos aquellos actores que intervienen internamente en el quehacer de CONRED frente a los desastres, siendo los mismos:

- **CODRED:** Coordinadora Departamental para la Reducción de Desastres, es el ente encargado a nivel Departamental de coordinar las acciones que se llevaran a cabo.
- **COLRED:** Coordinadora Local para la Reducción de Desastres, es el ente encargado de llevar las acciones de prevención a nivel local.
- **COMRED:** Coordinadora Municipal para la Reducción de Desastres, es el ente encargado de coordinar las acciones que se llevaran a cabo a nivel Municipal.

2.10 Selección del Problema de Intervención

Para la selección del problema de intervención se realizó por medio de la técnica priorización del problema, el que salió seleccionado es “Los integrantes de las COMREDES, no se sienten en capacidad de gestionar las medidas preventivas de gestión de riesgo en sus Municipios”. Se necesita de un fortalecimiento a los integrantes que conforman las COMREDES en el área oriente del departamento de

Escuintla, para mejorar las acciones de los mismos en el traslado de la información que perciben en las reuniones de información que se tienen con CONRED, para que por este medio se les brinde a los municipios en riesgo una información pertinente, oportuna, verídica y eficaz.

Es necesario así como fundamental brindar un fortalecimiento específicamente al área de capacitación prevención y con esto lograr el cambio en el pensamiento y en la percepción que tienen los municipios y los integrantes de las COMREDES, de que se logran muchas cosas más por medio de la respuesta que de la prevención. Se debe concientizar y sensibilizar a los municipios en riesgo, así como a los integrantes de las COMREDES, sobre la importancia de aprender y divulgar las medidas preventivas, mismas que les ayudarán a tener un conocimiento adecuado sobre qué es lo que deben hacer, a donde deben recurrir e inclusive como pueden salvar sus propias vidas.

Es importante fomentar en las poblaciones de alto riesgo o que son susceptibles o propensas a desastres naturales o provocados, la importancia de tener o acceder a una cultura de prevención, más que de respuesta, ya que está ayudará a disminuir ciertos desastres provocados a través de una información adecuada y oportuna. En el caso de ocurrir desastres naturales, enseñarles por medio de la prevención las medidas que deben tomar al ocurrir los mismos para minimizar de alguna manera el impacto posterior al desastre.

CAPÍTULO III

ANÁLISIS ESTRATEGICO

El análisis estratégico permite recabar información que sirve de fundamento para la posterior elaboración de las estrategias que permitirán intervenir en la compleja situación del problema seleccionado que tiene por nombre **“Los integrantes de las COMREDES, no se sienten en capacidad de gestionar las medidas preventivas de gestión de riesgo en sus Municipios”**.

El presente análisis estratégico se realiza por medio de dos técnicas F.O.D.A. y MINIMAX, las mismas se realizan en acompañamiento del Delegado Departamental Región Oriente de CONRED, Escuintla señor Pedro Pablo Granillo Cifuentes.

3.1 F.O.D.A.

Es una técnica que se utiliza para analizar y reflexionar sobre las fortalezas, oportunidades, debilidades y amenazas del problema priorizado. Este análisis permite obtener la información necesaria que servirá de base para la posterior evaluación de las líneas de acción que se debe tomar en el abordaje de la problemática seleccionada.

Dentro de esta técnica se utilizan dos ejes para analizar la problemática: Aspectos positivos y aspectos negativos. Mismos que favorecen y limitan en la solución al problema, así como por medio de la dimensión interna y externa que permite conocer la situación a intervenir por medio de la técnica F.O.D.A. mediante la cual permitirá obtener el análisis de la situación actual a intervenir así como el favorecimiento en la búsqueda de las posibles soluciones a la problemática seleccionada.

La elaboración de la técnica F.O.D.A., se lleva a cabo por medio de otra técnica conocida como lluvia de ideas con el acompañamiento respectivo de la persona enlace institucional de CONRED señor Pedro Pablo Granillo Cifuentes.

F.O.D.A. Los integrantes de las COMREDES, no se sienten en capacidad de gestionar las medidas preventivas de gestión de riesgo en sus municipios

FORTALEZAS	OPORTUNIDADES
<ol style="list-style-type: none"> 1. Los integrantes de las COMREDES, a pesar de no sentirse capaces para capacitar, saben las medidas que deben tomar al ocurrir un desastre. 2. Los integrantes de las COMREDES, asisten a las reuniones de CONRED. 3. Los integrantes de las COMREDES, tienen experiencia en el manejo de desastres. 4. Los integrantes de las COMREDES, saben cómo habilitar albergues. 5. Los integrantes de las COMREDES, saben a quienes dirigirse al ocurrir un desastre. 6. Los integrantes de las COMREDES, conocen a los líderes de sus municipios. 7. Los integrantes de las COMREDES, saben cómo organizar a los municipios. 8. Los integrantes de las COMREDES, saben que líneas de coordinación deben utilizar para obtener recursos técnicos y financieros al momento de ocurrir un desastre. 9. Los integrantes de las COMREDES, en los desastres identifican las necesidades más importantes para su municipio. 10. Los integrantes de las COMREDES, conocen las necesidades y preocupaciones de sus municipios. 11. Los integrantes de las COMREDES y los municipios, conocen el período de incidencia de los desastres naturales. 12. Los integrantes de las COMREDES y los municipios, conocen la topología de sus municipios. 13. Los integrantes de las COMREDES y los municipios, conocen las áreas de mayor riesgo. 14. Los municipios identifican a los integrantes de las COMREDES, como sus representantes en las COMREDES. 15. Los integrantes de las COMREDES, tienen habilidad de gestión ante los Alcaldes. 	<ol style="list-style-type: none"> 1. CONRED capacita a los integrantes de las COMREDES sobre medidas preventivas. 2. CONRED brinda las capacitaciones de medidas preventivas generales a los integrantes de las COMREDES, de los diferentes municipios. 3. Los integrantes de las COMREDES tienen acceso a las capacitaciones de CONRED. 4. Los integrantes de las COMREDES, pueden identificar a nuevos líderes comunitarios que puedan contribuir a mejorar los procesos del traslado de la información. 5. CONRED les puede brindar fortalecimiento a los miembros de las COMREDES para que puedan trasladar la información a sus respectivos municipios. 6. Los integrantes de las COMREDES, pueden a través del fortalecimiento mejorar el enlace con los municipios en riesgo. 7. Los integrantes de las COMREDES, través del fortalecimiento pueden mejorar e incentivar la participación comunitaria (COMREDES-municipio). 8. Los integrantes de las COMREDES, a través del fortalecimiento pueden mejorar la comunicación entre las COMREDES y sus municipios. 9. Los integrantes de las COMREDES y los municipios, al momento de ocurrir un desastre perciben ayuda económica 10. CONRED capacita a los integrantes de las COMREDES para que sean ellos el enlace para brindar la información a los municipios.
DEBILIDADES	AMENAZAS
<ol style="list-style-type: none"> 1. Débil participación de los integrantes de las COMREDES en las reuniones de CONRED 2. Débil comunicación de las COMREDES con los municipios sobre la información 	<ol style="list-style-type: none"> 1. Las autoridades Municipales tienen desconocimiento de los problemas y necesidades de los municipios. 2. Presencia de liderazgo negativo dentro de los integrantes de las COMREDES.

<p>que reciben de CONRED.</p> <ol style="list-style-type: none"> 3. Los integrantes de las COMREDES, no tienen habilidad para dar a conocer la información recibida con sus municipios. 4. A los integrantes de las COMREDES, no les gusta capacitar a los municipios. 5. Los integrantes de las COMREDES, no saben cómo dirigirse para brindar capacitación a los municipios. 6. Los integrantes de las COMREDES y los municipios, no realizan actividades de información debido a la falta de comunicación con sus municipios. 7. Los integrantes de las COMREDES, no tienen interés en brindar la información porque tienen la creencia de que los pobladores de los municipios saben cómo actuar ante un desastre. 8. Los integrantes de las COMREDES, tienen otros intereses por lo tanto no les interesa dar a conocer la información a los municipios. 9. En algunos casos la participación de algunos de los integrantes de las COMREDES, fue impuesta, no fue por intención propia de conformarlas. 10. Los integrantes de las COMREDES y las autoridades municipales no cuentan con un plan de información y medidas preventivas para darlo a conocer a los municipios. 11. Poca o nula capacitación por parte de las COMREDES, hacia los líderes de los municipios. 12. Los integrantes de las COMREDES no solicitan a CONRED la información que desearían tener en relación a las necesidades de cada municipio por el riesgo que afrontan. 13. Los integrantes de las COMREDES, se sienten incómodos al estar frente al público. 14. Algunos integrantes de las COMREDES tienen poca o nula educación. 15. Falta de comunicación por parte de los integrantes de las COMREDES con sus respectivos municipios, sobre los compromisos acordados como miembros de las COMREDES. 	<ol style="list-style-type: none"> 3. Manipulación de algunos miembros de las COMREDES por las autoridades locales. 4. Los gobiernos municipales no toman en cuenta la información brindada por CONRED 5. Los municipios en riesgo, son comunidades de respuesta no de prevención. 6. Poca credibilidad por parte de los municipios hacia los integrantes de las COMREDES debido a que no brindan información. 7. Las municipalidades no cuentan con presupuesto para otorgar a los miembros de las COMREDES para poder informar a los municipios acerca de las medidas preventivas por un medio masivo de información. 8. Los municipios en riesgo, tienen poca o nula información sobre la información que brinda CONRED a los integrantes de las COMREDES. 9. Desinterés de los municipios en riesgo por capacitarse. 10. Poca cobertura de CONRED con los municipios en riesgo.
--	---

3.2 MINIMAX

Es una técnica que permite vincular cada cuadrante de la matriz F.O.D.A., se procede a evaluar cada cruce teniendo como referencia las exigencias del entorno externo en que se desarrolla el problema (oportunidades y amenazas) y su relación con la realidad dentro del área de proyección (fortalezas y debilidades).

Fortaleza - Oportunidad		Fortaleza - Amenaza	
<p>F.1 Los integrantes de las COMREDES, a pesar de no sentirse capaces para capacitar, saben las medidas que deben tomar al ocurrir un desastre</p>	<p>O.2 CONRED brinda las capacitaciones de medidas preventivas a los integrantes de las COMREDES.</p> <p>O.4 Los integrantes de las COMREDES, pueden identificar a nuevos líderes comunitarios que puedan contribuir a mejorar los procesos del traslado de la información.</p> <p>O.5 CONRED les puede brindar fortalecimiento a los miembros de las COMREDES para que puedan trasladar la información a sus respectivos municipios.</p> <p>O.6 Los integrantes de las COMREDES, pueden a través del fortalecimiento mejorar el enlace con los municipios en riesgo.</p> <p>O.7 Los integrantes de las COMREDES, través del fortalecimiento pueden mejorar e incentivar la participación comunitaria (COMREDES-Comunidad)</p>	<p>F.2 Los integrantes de las COMREDES, asisten a las reuniones de CONRED.</p>	<p>A.1 Las autoridades Municipales tienen desconocimiento de los problemas y necesidades del municipio.</p> <p>A.2 Presencia de liderazgo negativo dentro de los integrantes de las COMREDES</p> <p>A.6 Poca credibilidad por parte de los municipios hacia los integrantes de las COMREDES debido a que no brindan información.</p> <p>A.7 Las Municipalidades no cuentan con presupuesto para otorgar a los miembros de las COMREDES para poder informar a los municipios acerca de las medidas preventivas por un medio masivo de información.</p>
<p>F.11 Los integrantes de las COMREDES y los municipios, conocen el período de incidencia de los desastres naturales</p>	<p>O.9 Los integrantes de las COMREDES y los municipios, al momento de ocurrir un desastre perciben ayuda</p>	<p>F.4 Los integrantes de las COMREDES, saben cómo habilitar albergues.</p>	<p>A.2 Presencia de liderazgo negativo dentro de los integrantes de las COMREDES</p> <p>A.3 Manipulación de algunos miembros de las COMREDES por las autoridades locales.</p> <p>A.5 Los municipios en riesgo, son municipios de respuesta no de prevención.</p>

<p>económica</p> <p>F.12 Los integrantes de las COMREDES no solicitan a CONRED la información que desearían tener en relación a las necesidades de cada municipio por el riesgo que padecen.</p> <p>O.4 Los integrantes de las COMREDES, pueden identificar a nuevos líderes comunitarios que puedan contribuir a mejorar los procesos del traslado de la información.</p> <p>O.5 CONRED les puede brindar fortalecimiento a los miembros de las COMREDES para que puedan trasladar la información a sus respectivos municipios.</p> <p>O.6 Los integrantes de las COMREDES, pueden a través del fortalecimiento mejorar el enlace con sus municipios.</p> <p>O.9 Los integrantes de las COMREDES y los municipios, al momento de ocurrir un desastre perciben ayuda económica</p> <p>O.10 CONRED capacita a los integrantes de las COMREDES para que sean ellos el enlace para brindar la información a los municipios.</p> <p>O.2 CONRED brinda las capacitaciones de medidas preventivas a los integrantes de las COMREDES, acorde al riesgo de los diferentes</p>	<p>F.5 Los integrantes de las COMREDES, saben a quienes dirigirse al ocurrir un desastre.</p> <p>A.7 Las Municipalidades no cuentan con presupuesto para otorgar a los miembros de las COMREDES para poder informar a los municipios acerca de las medidas preventivas por un medio masivo de información.</p> <p>A.1 Las autoridades Municipales tienen desconocimiento de los problemas y necesidades de los municipios.</p> <p>A.2 Presencia de liderazgo negativo dentro de los integrantes de las COMREDES.</p> <p>A.3 Manipulación de algunos miembros de las COMREDES por las autoridades locales.</p> <p>A.7 Las Municipalidades no cuentan con presupuesto para otorgar a los miembros de las COMREDES para poder informar a los municipios acerca de las medidas preventivas por un medio masivo de información.</p>
--	--

<p>municipios.</p> <p>O.4 Los integrantes de las COMREDES, pueden identificar a nuevos líderes comunitarios que puedan contribuir a mejorar los procesos del traslado de la información.</p> <p>O.5 CONRED les puede brindar fortalecimiento a los miembros de las COMREDES para que puedan trasladar la información a sus respectivos municipios.</p> <p>O.7 Los integrantes de las COMREDES, través del fortalecimiento pueden mejorar e incentivar la participación comunitaria (COMREDES-Municipios)</p> <p>O.10 CONRED capacita a los integrantes de las COMREDES para que sean ellos el enlace para brindar la información a los municipios.</p>	
<p>Debilidad - Oportunidad</p>	<p>Debilidad - Amenaza</p>
<p>D.1 Débil participación de los integrantes de las COMREDES en las reuniones de CONRED.</p> <p>O.1 CONRED capacita a los integrantes de las COMREDES sobre medidas preventivas.</p> <p>O.2 CONRED brinda las capacitaciones de medidas preventivas a los integrantes de las COMREDES, acorde al riesgo de los diferentes</p>	<p>D.4 A los integrantes de las COMREDES, no les gusta capacitar a los municipios.</p> <p>A.2 Presencia de liderazgo negativo dentro de los integrantes de las COMREDES</p> <p>A.5 Los municipios en riesgo, son comunidades de respuesta no de prevención.</p> <p>A.8 Los municipios tienen poca o nula</p>

<p>municipios.</p> <p>O.3 Los integrantes de las COMREDES tienen acceso a las capacitaciones de CONRED.</p> <p>O.5 CONRED les puede brindar fortalecimiento a los miembros de las COMREDES para que puedan trasladar la información a sus respectivos municipios.</p> <p>O.5 CONRED les puede brindar fortalecimiento a los miembros de las COMREDES para que puedan trasladar la información a sus respectivos municipios.</p> <p>O.6 Los integrantes de las COMREDES, pueden a través del fortalecimiento mejorar el enlace con los municipios en riesgo.</p> <p>O.8 Los integrantes de las COMREDES, a través del fortalecimiento pueden mejorar la comunicación entre las COMREDES y los municipios.</p> <p>O.10 CONRED capacita a los integrantes de las COMREDES para que a los integrantes de las COMREDES para que sean ellos el enlace para brindar la información a los municipios.</p> <p>D.2 Débil comunicación de las COMREDES con las comunidades sobre la información que reciben de CONRED</p> <p>D.3 Los integrantes de las COMREDES, no tienen habilidad para dar a conocer la información recibida con sus municipios.</p>	<p>información sobre la información que brinda CONRED a los integrantes de las COMREDES.</p> <p>D.6 Los integrantes de las COMREDES y los municipios, no realizan actividades de información debido a la falta de comunicación con sus municipios.</p> <p>A.2 Presencia de liderazgo negativo dentro de los integrantes de las COMREDES</p> <p>A.6 Poca credibilidad por parte de los municipios hacia los integrantes de las COMREDES debido a que no brindan información.</p> <p>A.7 Las Municipalidades no cuentan con presupuesto para otorgar a los miembros de las COMREDES para poder informar a los municipios acerca de las medidas preventivas por un medio masivo de información.</p> <p>A.8 Los municipios tienen poca o nula información sobre la información que brinda CONRED a los integrantes de las COMREDES.</p> <p>A.9 Desinterés de los pobladores de los municipios en riesgo por capacitarse.</p> <p>A.1 Las autoridades Municipales tienen desconocimiento de los problemas y necesidades de los municipios.</p> <p>A.2 Presencia de liderazgo negativo dentro de los integrantes de las COMREDES.</p>
---	--

<p>O.1 CONRED capacita a los integrantes de las COMREDES sobre medidas preventivas.</p> <p>O.2 CONRED brinda las capacitaciones de medidas preventivas a los integrantes de las COMREDES.</p> <p>O.3 Los integrantes de las COMREDES tienen acceso a las capacitaciones de CONRED.</p> <p>O.5 CONRED les puede brindar fortalecimiento a los miembros de las COMREDES para que puedan trasladar la información a sus respectivos municipios.</p> <p>O.6 Los integrantes de las COMREDES, pueden a través del fortalecimiento mejorar el enlace con los municipios en riesgo.</p> <p>O.8 Los integrantes de las COMREDES, a través del fortalecimiento pueden mejorar la comunicación entre las COMREDES y las comunidades.</p> <p>O.10 CONRED capacita a los integrantes de las COMREDES para que sean ellos el enlace para brindar la información a las comunidades.</p>	<p>A.3 Manipulación de algunos miembros de las COMREDES por las autoridades locales.</p> <p>A.4 Los gobiernos Municipales no toman en cuenta la información brindada por CONRED.</p>
--	--

3.3 VINCULACIONES ESTRATEGICAS

3.3.1 Primera vinculación: Fortalezas con Oportunidades (F.O)

El interés que muestra CONRED al brindar a los integrantes de las COMREDES fortalecimiento y capacitación sobre medidas preventivas en los diferentes municipios, hace que aun cuando los miembros de las COMREDES tengan un conocimiento adecuado, no se sienten capaces para poder capacitar a los representantes de las poblaciones de sus municipios. . Esto conlleva a que los miembros de las COMREDES no tengan la oportunidad de guiar y organizar a las poblaciones de los municipios al momento de ocurrir un desastre. Así mismo, pueden los integrantes de las COMREDES identificar a nuevos líderes comunitarios que pueden contribuir con ellos a ser el enlace y ayudar a mejorar los procesos del traslado de la información a las comunidades lo que a su vez incentivará a la participación comunitaria que generará organización para que puedan a través de la misma percibir la ayuda económica necesaria.

Los integrantes de las COMREDES y los habitantes de sus municipios, conocen por las experiencias vividas el período de incidencia de los desastres naturales, lo que permite a CONRED brindarles antes de ocurran los desastres, el fortalecimiento necesario a las COMREDES que son el enlace con los municipios para que sean ellos lo que trasladen la información necesaria para que puedan prepararse ante cualquier eventualidad y con ello tengan un conocimiento adecuado para poder ser utilizado antes, durante y después de que el desastre ocurra.

Los integrantes de las COMREDES y las poblaciones de los municipios conocen la topología de sus municipios lo que permite a COMRED y a los integrantes de las COMREDES generar planes y estrategias en el fortalecimiento de las medidas de prevención dependiendo el riesgo por municipio, para luego poder realizar el traslado de la información a los diferentes municipios ya sea por medio de las COMREDES o de los líderes comunitarios, incentivando con esto la participación de las comunidades.

3.3.2 Segunda vinculación: Fortalezas con Amenazas (F.A)

Los integrantes de las COMREDES asisten a las reuniones de CONRED pero existe la presencia de liderazgo negativo dentro de los mismos integrantes, lo que genera que la información no llegue a donde se precisa, iniciando con las autoridades municipales, que desconocen los problemas y necesidades de los municipios, aunado a que no cuentan con un presupuesto para dar a conocer la información de CONRED a los municipios, asociado al desinterés, liderazgo negativo, poca credibilidad de los municipios hacia los integrantes de las COMREDES porque no brindan ni trasladan la información percibida en las reuniones de CONRED, generan riesgos inminentes, ya que al momento de ocurrir un desastre, los municipios no tienen un conocimiento adecuado de qué hacer y hacia dónde dirigirse lo que crea que los desastre tengan un mayor impacto en los municipios donde se generan debido al desconocimiento sobre medidas de prevención.

Dentro de las capacitaciones que CONRED brinda a las COMREDES, se encuentra entre otras, cómo habilitar albergues, pero la amenaza constante del liderazgo negativo así como la manipulación de algunos de los integrantes de las COMREDES por parte de las autoridades locales, no permite que la información llegue a los municipios, lo que hace que los mismos tengan poco o nulo conocimiento de las medidas a tomar frente a un desastre, lo que crea que los municipios afectados sean de respuesta y no de prevención, lo que a larga generará muchos más problemas consiguientes a la incidencia del desastre.

Los integrantes de las COMREDES, conocen gracias a las capacitaciones de información que perciben de CONRED, a quiénes recurrir al ocurrir un desastre, pero se necesita que la misma información les sea trasladada a los municipios, más sin embargo se dificulta porque las autoridades municipales que son el ente de más poder en los municipios, no tienen el conocimiento adecuado sobre las necesidades que afrontan los mismos y no tienen acceso a un medio masivo para dar a conocer la información por no contar con presupuesto, por lo tanto no pueden generar ayuda antes y durante el desastre sino después. Además de que existe presencia de liderazgo

negativo en algunos integrantes de las COMREDES, así como de manipulación de los mismos, esto no permite que la información pertinente llegue a las autoridades municipales y por ende a los municipios.

3.3.3 Tercera vinculación: Debilidades con Oportunidades (D.O)

La débil participación de los integrantes de las COMREDES, en las reuniones de CONRED, se fortalece con el acceso a las capacitaciones y fortalecimiento que CONRED les brinda sobre las medidas preventivas acorde al riesgo de los diferentes municipios para que al momento de ocurrir un desastre tengan el conocimiento adecuado de cómo accionar, antes, durante y después del desastre.

La débil comunicación de las COMREDES con los municipios acerca de la Información que reciben de CONRED, hace que CONRED les brinde un fortalecimiento adecuado para que sean capaces de poder trasladar la información a sus respectivos municipios y con ello mejoren su enlace comunicativo con los municipios en riesgo.

A pesar de que los integrantes de las COMREDES no tienen habilidad para dar a conocer la información recibida a sus municipios, esto se puede mejorar con el acceso a las capacitaciones y por medio del fortalecimiento que CONRED les brinda a los integrantes de las COMREDES, para que con ello logren ser enlaces efectivos y poder trasladar exitosamente la información a sus respectivos municipios, mejorando así la comunicación entre las COMREDES y sus municipios.

3.3.4 Cuarta Vinculación: Debilidades con Amenazas (D.A)

A los miembros de las COMREDES no les gusta capacitar a los habitantes de sus municipios, debido al liderazgo negativo que existe en algunos de los miembros de las COMREDES, aunado a que los municipios en riesgo se han gestado en una cultura respuesta y no de prevención, lo que genera que tengan poca o nula información de Interés debido al riesgo que corren y al ocurrir un desastre no saben que acciones son

las oportunas que deben tomar lo que hace que el desastre tenga un mayor Impacto por el desconocimiento sobre las medidas a tomar.

La presencia de liderazgo negativo en algunos de los miembros de las COMREDES no permite a sus integrantes realizar actividades de información, porque la comunicación con sus los pobladores de sus municipios no es efectiva, debido a la poca credibilidad que tienen frente a los habitantes de sus respectivos municipios, porque no se preocupan en brindar información que es necesaria para que todos los miembros de sus municipios tengan acceso a una información verídica y oportuna. Así mismo afecta que las municipalidades no cuenten con presupuesto para implementar un medio masivo de información para brindar a los habitantes de sus municipios la información sobre las medidas preventivas pertinentes al momento de ocurrir un desastre. La poca o nula información que manejan los pobladores de los municipios ocasiona desinterés en conocer la información provocando al momento de ocurrir los desastres, terribles consecuencias.

En algunos casos la participación de algunos de los integrantes de las COMREDES fue impuesta y no fue por intención propia de conformarlas, lo que ha suscitando el liderazgo negativo, la manipulación por parte de autoridades municipales y el poco o nulo interés de dar a conocer la información y esto es consecuencia de que su participación fue impuesta, por lo tanto no se sienten comprometidos con la causa y por lo mismo no tienen ni sienten responsabilidad ante sus municipios.

3.4. Líneas de Acción Estratégica

Las líneas de acción estratégica surgen a través de la aplicación del análisis F.O.D.A., en las cuales se conoció sus fortalezas, oportunidades, debilidades y fortalezas, teniendo las mismas cinco líneas de acción de las cuales surgen veinticinco proyectos para poder ser ejecutados.

3.5. Priorización de las líneas de Acción

- a) Construcción de capacidades para comunicar resultados obtenidos a corto y largo plazo.
- b) Definición de mecanismos que faciliten la comunicación entre los integrantes de las COMREDES y los habitantes de sus municipios.
- c) Establecimiento de estrategias de coordinación y comunicación entre los integrantes de las COMREDES y sus municipios.
- d) Fomento de la participación ciudadana a través de la identificación e involucramiento de nuevos líderes comunales que sirvan de enlace con los municipios.
- e) Desarrollo de acciones de sensibilización con los integrantes de las COMREDES del área oriente del departamento de Escuintla, para el fortalecimiento integral, en la aplicación de medidas preventivas en la gestión del riesgo en sus respectivos municipios.

3.5.1 Construcción de capacidades para comunicar resultados obtenidos a corto y largo plazo entre los integrantes de las COMREDES del área oriente del departamento de Escuintla, para el fortalecimiento de las acciones del traslado de Información sobre medidas preventivas.

- 1. Diseño de una estrategia de comunicación para favorecer la relación entre los integrantes de las COMREDES y sus respectivos municipios.
- 2. Establecimiento de mecanismos de comunicación efectiva entre los integrantes de las COMREDES y sus municipios.
- 3. Integración de las municipalidades de cada municipio representado en las COMREDES en la obtención de recursos para la búsqueda de un medio masivo (Radio, cintillos en el cable etc.,) para brindar la información sobre las medidas de prevención a los municipios.
- 4. Implementación de las medidas preventivas en un periódico local de cada Municipio representado en las COMREDES del área oriente del departamento de Escuintla.

5. Establecimiento de mecanismos de comunicación entre las COMREDES y sus respectivos alcaldes.

3.5.2. Implementación sobre técnicas de liderazgo efectivo entre los integrantes de las COMREDES del área oriente del departamento de Escuintla para el fortalecimiento en la toma de decisiones.

1. Promoción de los procesos de capacitación sobre el liderazgo efectivo entre los miembros de las COMREDES.
2. Sensibilización a los integrantes de las COMREDES sobre la importancia y efecto de un liderazgo efectivo para el logro del empoderamiento en la toma de decisiones en las COMREDES.
3. Promoción de la importancia del liderazgo efectivo en la intervención y toma de decisiones de los integrantes de las COMREDES.
4. Fortalecimiento del liderazgo efectivo entre los miembros de las COMREDES.
5. Fortalecimiento a los integrantes de las COMREDES en el desempeño del liderazgo efectivo.

3.5.3 Establecimiento de estrategias de coordinación y comunicación para el traslado de información entre los integrantes de las COMREDES del área oriente del departamento de Escuintla y sus municipios.

1. Creación de un directorio de instituciones gubernamentales y no gubernamentales para que al momento de ocurrir un desastre tengan conocimiento a quiénes deben recurrir.
2. Desarrollo de líneas de acción y coordinación entre las municipalidades y las instituciones que pueden brindar ayuda al momento de ocurrir un desastre.
3. Promoción de la participación ciudadana en los municipios representados en las COMREDES para que puedan ser parte en el fortalecimiento de brindar información sobre medidas preventivas en sus respectivos municipios.
4. Promoción de la participación ciudadana y que se les permita a los municipios en riesgo, ayudar a formular planes y estrategias de prevención aprovechando el

conocimiento que tienen de la topología de sus municipios así como en el período de incidencia de desastres.

5. Involucramiento de las diferentes municipalidades representadas en las COMREDES para que se valgan de un medio masivo de información y se pueda con esto brindar información de prevención a los municipios en riesgo.

3.5.4 Fortalecimiento de la participación ciudadana a través de la identificación de nuevos líderes comunales que sirvan de enlace con los municipios donde tienen representación las COMREDES del área oriente del departamento de Escuintla.

1. Involucramiento de los diferentes municipios representados en las COMREDES, en el proceso de búsqueda de nuevos líderes comunales.
2. Promoción de asambleas comunitarias y que por este medio se establezcan líderes comunitarios que ayuden a ser el enlace entre las COMREDES y sus municipios.
3. Fortalecimiento a los líderes comunitarios en el proceso del traslado de información con los municipios en riesgo.
4. Desarrollo de mecanismos de comunicación entre las COMREDES y los líderes comunitarios.
5. Capacitación a los líderes comunitarios sobre medidas de prevención acorde a los riesgos de cada municipio.

3.5.5 Desarrollo de acciones de sensibilización con los integrantes de las COMREDES del área oriente del departamento de Escuintla, para el fortalecimiento integral, en la aplicación de medidas preventivas en la gestión del riesgo en sus respectivos municipios.

1. Sensibilización a los integrantes de las COMREDES por medio de un fortalecimiento integral sobre la importancia de que la información sobre medidas preventivas sea trasladada a sus respectivos municipios.
2. Fortalecimiento en la participación en los procesos de comunicación entre los integrantes de las COMREDES con sus respectivos municipios.

3. Fortalecimiento a los integrantes de las COMREDES en el desempeño de sus funciones.
4. Promoción sobre la adopción de principios y valores entre los integrantes de las COMREDES.
5. Promoción sobre la importancia que tienen como integrantes y representantes de las COMREDES frente a sus municipios.

3.6 Ficha Técnica del Proyecto (Incluido en Anexos)

3.7 Selección del proyecto de intervención

Desarrollo de acciones de sensibilización con los integrantes de las COMREDES de la Región Oriente del Departamento de Escuintla, para el fortalecimiento integral, en la aplicación de medidas preventivas en la gestión del riesgo en sus respectivos municipios. Para la selección del proyecto de intervención en la práctica profesional supervisada, se aplicó la técnica de PROIN (Proyecto de intervención) la cual consiste en una tabla de medición. Tomando en cuenta que a cada uno de los proyectos presentados se le asignó un puntaje guiándose en los criterios siguientes: a) Interés para la institución, b) Posibilidad de obtener financiamiento. c) Factible de ejecutar, evaluar y sistematizar en 14 meses, d) facilita el aprendizaje. A cada criterio se le asigna un puntaje del 1 al 5 al final se elige el proyecto que mayor puntaje obtenga. (Arenales: 2012. p. 41).

Justificación de selección del proyecto

Partiendo de las características anteriores, el presente proyecto intenta realizar cambios en la percepción que tienen los integrantes de las COMREDES en relación a su participación como representantes de los municipios en riesgo ante CONRED. Teniendo en cuenta de que existen personas que integran las COMREDES que no están participando adecuadamente debido a varios factores que les afectan, empezando con que su participación para conformar las COMREDES fue impuesta y la misma no se realizó de manera consensuada, además de que algunos de los

integrantes son manipulados por las autoridades locales que los delegaron para conformar las COMREDES y que no conocen los problemas y demandas de sus municipios a fondo, el liderazgo negativo, la poca asistencia de los integrantes de las COMREDES a las reuniones, el desinterés demostrado en la apatía de no multiplicar la información recibida de CONRED en sus respectivos municipios, a sabiendas de que la misma es importante para poder accionar de manera adecuada frente a un desastre antes, durante y después, son factores que afectan el desempeño para el que fueron creadas las COMREDES.

Los Acuerdos de Paz contemplan la participación social como un factor fundamental para el desarrollo, la construcción de la democracia y el fortalecimiento del Estado de Derecho. Señalan igualmente que el ejercicio de una participación ciudadana plena requiere de mecanismos que permitan ciudadanas y ciudadanos ejercer efectivamente sus derechos para participar plenamente en la toma de decisiones sobre los diferentes asuntos y actos que les afecten o interesen. (Acuerdo sobre aspectos socioeconómicos y situación agraria, México 1996).

Por lo tanto es importante para los miembros de las COMREDES tener un conocimiento adecuado a través de un fortalecimiento integral sobre la importancia de ser representantes de un municipio frente a CONRED, ya que CONRED espera entre los resultados, los objetivos previstos y entre estos figuran que los municipios en riesgo cuenten con la misma información con la que cuentan los integrantes de las COMREDES, ya que su finalidad es la reducción del riesgo de desastres a través de una intervención adecuada, eficiente y oportuna de las COMREDES frente a los municipios en riesgo.

Así mismo, es de conocimiento general que “La constante práctica de la reducción del riesgo de desastres, puede romper el ciclo negativo y ayudar a los pobres a fortalecer su resiliencia ante los desastres y mejorar su seguridad alimentaria. Reduciendo los gastos generados por las catástrofes también se protegen las finanzas nacionales, promoviendo el crecimiento, la estabilidad fiscal y el suministro de servicios estatales y

reserva los fondos de auxilio para las inversiones de desarrollo” (Documento de riesgo de desastres, página 14).

Los resultados que se esperan alcanzar con la ejecución del proyecto es sensibilizar y a la vez fortalecer integralmente a los integrantes de las COMREDES sobre la importancia que se tiene de que la información recibida por CONRED sea informada a los pobladores de los municipios en riesgo, ya que son las COMREDES el enlace adecuado y pertinente con los municipios para el logro de este objetivo.

Así mismo para llevar a cabo lo anterior se requiere de una participación activa tanto de los integrantes de las COMREDES como de las comunidades a través de la participación ciudadana en el empoderamiento de la comunidad por sus líderes y que estos a su vez fortalezcan, representen y establezcan junto con CONRED y las COMREDES, los procesos de una comunicación eficaz y eficiente para el logro de los objetivos, logrando con ello minimizar los impactos en la incidencia de los desastres a través de un conocimiento adecuado y oportuno de las medidas preventivas que brinda CONRED a sus COMREDES y por ende a los pobladores de los municipios en riesgo.

Desarrollo de acciones de sensibilización con los integrantes de las COMREDES del área oriente del departamento de Escuintla, para el fortalecimiento integral, en la aplicación de medidas preventivas en la gestión del riesgo en sus respectivos municipios.

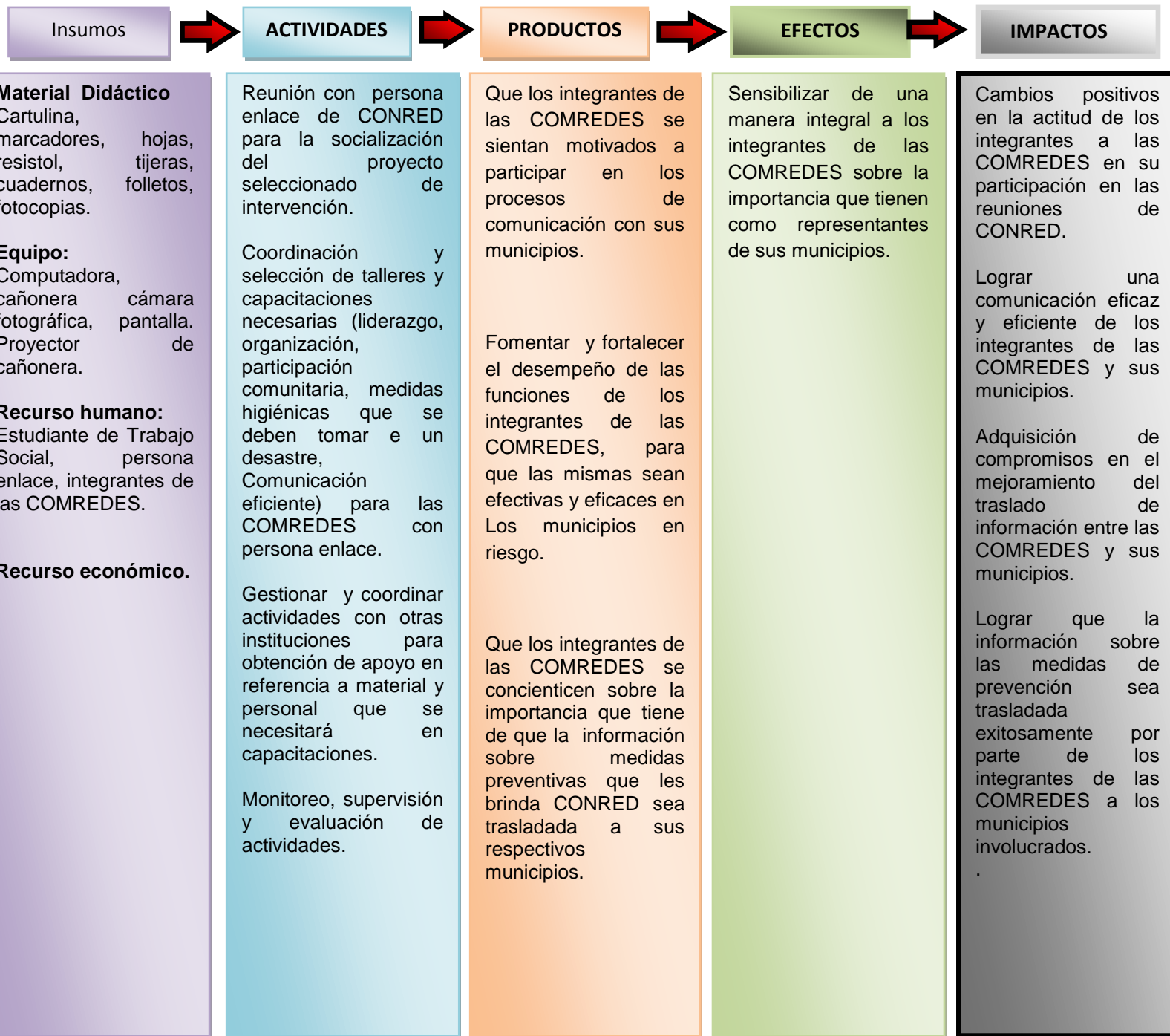

3.8 Modelo Lógico del Proyecto de Intervención

El modelo lógico de intervención es importante para visualizar y comprender de manera lógica la ejecución del proyecto a ejecutar.

Apuesta técnica: El mismo se llevará a cabo partiendo del consenso entre la persona enlace y la estudiante de Trabajo Social, basados en una clasificación de las capacitaciones y talleres necesarios para fortalecer a los integrantes de las COMREDES del área oriente del departamento de Escuintla, en referencia a la sensibilización que los integrantes de las COMREDES requieren.

Apuesta política: Las acciones y medidas que se pretende abordar, es sensibilizar a los integrantes de las COMREDES del área oriente del departamento de Escuintla, sobre la importancia de que la información sobre medidas preventivas llegue a los municipios en riesgo que ellos representan. Por lo tanto se pretende a través de acciones integrales, la sensibilización a los integrantes de las COMREDES del área oriente del departamento de Escuintla, sobre la importancia de promover una información pertinente en los municipios de riesgo, para que por medio de la misma se pueda alcanzar conjuntamente la promoción y el desarrollo de acciones y líneas de trabajo que permitan el objetivo perseguido por CONRED en los municipios en riesgo a través de las COMREDES.

Apuesta Utópica: En la realización del proyecto se busca sensibilizar a los integrantes de las COMREDES del área oriente del departamento de Escuintla, así como a actores involucrados y a los municipios en riesgo, para que conjuntamente trabajen e implementen las acciones que permitan minimizar de manera preventiva, los efectos que los desastres causan en los municipios en riesgo, a través de una promoción de la información oportuna, eficiente y eficaz de las medidas de prevención a tomar dependiendo el riesgo en los municipios involucrados.

Hipótesis de Acción: Se determina como **“Desarrollo de acciones de sensibilización con los integrantes de las COMREDES del área oriente del departamento de Escuintla, para el fortalecimiento integral, en la aplicación de medidas preventivas en la gestión del riesgo en sus respectivos municipios”**, se realiza el mismo, porque es a través de la sensibilización integral tanto de los integrantes de las COMREDES como de los habitantes de los municipios en riesgo, donde se logrará fomentar una mejor participación en conjunto, lo cual contribuirá para que el impacto que los desastres causan en los municipios en riesgo, sea mínima fomentando con ello una cultura de prevención y no de respuesta en los habitantes de las áreas o municipios afectados. Para que la misma pueda llevarse a cabo se contará con el apoyo de CONRED y estudiante de la carrera de Trabajo Social, lo que permitirá involucrar activa y efectivamente a los actores y gestores involucrados en el mismo.

CAPITULO IV

4. PROYECTO DE INTERVENCIÓN

4.1 Resumen Ejecutivo del proyecto

a) Nombre del proyecto:

“Desarrollo de acciones de sensibilización con los integrantes de las COMREDES del área Oriente del Departamento de Escuintla, para el fortalecimiento integral en la aplicación de las medidas preventivas en la gestión del riesgo en sus respectivos municipios”

Organización que ejecuta el proyecto:

Coordinadora Nacional Para la Reducción de Desastres CONRED

Duración del proyecto:

Enero a Mayo del 2,014

Costo Total Q.67, 400.00

Breve resumen del proyecto:

Este proyecto se ubica hacia el desarrollo de acciones de sensibilización con los integrantes de las COMREDES del área oriente del departamento de Escuintla, para el fortalecimiento integral en la aplicación de las medidas preventivas en la gestión del riesgo en sus respectivos municipios, el cual será de apoyo en el fortalecimiento de las acciones en su intervención de los integrantes de las COMREDES en el traslado de información preventiva a sus respectivos municipios.

Justificación:

El proyecto procura alcanzar un fortalecimiento integral en los integrantes de las COMREDES del área oriente del departamento de Escuintla, con la finalidad de alcanzar una mejor intervención dentro de sus municipios en relación, con el traslado de información preventiva en la gestión de riesgo a sus comunidades.

Antecedentes:

El territorio de Guatemala debido a su posición geográfica, geológica y tectónica está clasificado como uno de los países a nivel mundial con un alto potencial de múltiples amenazas naturales, y por su situación social, económica, deterioro ambiental y de desarrollo genera altas condiciones de vulnerabilidad, lo que provoca que un gran porcentaje de la población, su infraestructura y los servicios estén expuestos a diferentes riesgos, que pueden desencadenarse en desastres.

Así mismo, se presentan amenazas de tipo antropogénicas, en la relación ser humano/naturaleza y en sus actividades productivas que generan condiciones de alto riesgo.

Dentro de ese contexto, surgió el Comité Nacional de Emergencias –CONE- en 1969 como instancia tenía la finalidad de dar atención a una emergencia y de asistencia a la población en caso de desastres.

Posteriormente surgió la Coordinadora Nacional para la Reducción de Desastres –CONRED- en 1996 la cual fue creada como la entidad encargada de prevenir, mitigar, atender y participar en la rehabilitación y reconstrucción de los daños derivados de la presencia de los desastres. Por el Decreto 109-96 del Congreso de la República.

La cual dio vida a la Secretaría Ejecutiva de la Coordinadora Nacional para la Reducción de Desastres SE–CONRED como instancia Nacional responsable legalmente de la Coordinación para la Reducción de Riesgos a Desastres, tiene compromisos y responsabilidades a nivel nacional, regional y mundial, en virtud de los cuales ha tomado la decisión de adoptar acciones concretas para promover la reducción del impacto de los desastres los cuales tienen efectos claramente definidos en el desarrollo sostenible y en el incremento de la pobreza (Reglamento de la SE-CONRED Acuerdo Gubernativo 443-2000: 2010).

Resumen de diagnóstico:

Este se llevará a cabo partiendo del acuerdo entre la persona enlace de CONRED y estudiante de Trabajo Social, para con ello analizar y realizar propuesta del proyecto de intervención, involucrando la participación activa de los integrantes de las COMREDES en la ejecución del proyecto, el cual está basado en una sucesión de capacitaciones y talleres para el fortalecimiento integral de sus acciones de intervención en relación al traslado de información preventiva a sus respectivos municipios.

Población beneficiaria:

- **Directa:** Integrantes de las COMREDES del área oriente del departamento de Escuintla.
- **Indirecta:** Los hombres y las mujeres de los diferentes mmunicipios que tienen representatividad a través de los integrantes de las COMREDES que conforman el área oriente del departamento de Escuintla.

b) Objetivos y resultados:

Objetivo General:

Contribuir al mejoramiento del desempeño de los integrantes de las COMREDES del área oriente del departamento de Escuintla, para el fortalecimiento integral, en la aplicación de medidas preventivas en la gestión del riesgo en sus respectivos municipios.

Objetivo Específico:

Sensibilizar de los integrantes de las COMREDES del área oriente del departamento de Escuintla, para el fortalecimiento en la aplicación de medidas preventivas en la gestión del riesgo en sus respectivos municipios sobre la importancia que tienen como representantes de los municipios en riesgo.

Resultados:

Se ha realizado el análisis sobre la capacidad de los integrantes de las COMREDES del área oriente del departamento de Escuintla, en relación a la aplicación de medidas preventivas en la gestión de riesgo en sus respectivos municipios.

Se ha desarrollado plan sobre la formación de 6 redes de información sobre gestión de riesgo, se dará a conocer a los líderes de los municipios del área oriente del departamento de Escuintla.

Se ha actualizado planes de contingencia acorde a las necesidades y categoría de riesgo de los 6 municipios que conforman el área oriente del departamento de Escuintla, se darán a conocer a los municipios que integran el área oriente del departamento de Escuintla.

Efectos:

Desarrollar acciones de sensibilización en los integrantes de las COMREDES, para un fortalecimiento integral en la aplicación de medidas preventivas en la gestión de riesgo en los municipios que conforman el área oriente del departamento de Escuintla.

c) Estrategias para la implementación del proyecto:

Realizar reunión para analizar y conocer la situación en relación a las acciones tomadas en el traslado de la información preventiva de CONRED a las COMREDES y de las COMREDES a sus municipios, para conocer los alcances de las acciones y lograr con ello una mejor intervención profesional.

d) Sistema de monitoreo y evaluación del proyecto:

Estos instrumentos gerenciales, nos permite determinar los logros del proyecto y compararlos con lo que se ha propuesto, y así tomar decisiones correctivas para la viabilidad en la ejecución del proyecto.

e) Resultados requeridos (Humanos, materiales y presupuesto)**Recurso Humano:**

- Persona Enlace de CONRED
- Integrantes de COMREDES del área oriente del departamento de Escuintla.
- Estudiante de Trabajo Social

Recurso Material:

- Salón para reuniones
- Equipo audio-visual
- Laptop
- Cámara de fotografías

Material didáctico:

- Fotocopias
- Impresiones

Recurso Económico:

- Para pago de profesionales, movilización y equipo

f) Cronograma del proyecto

PROYECTO:		PLAN DE TRABAJO DE:		ANA JULISSA MONROY ACEVEDO																											
Desarrollo de acciones de sensibilización con los integrantes de las COMREDES del área Oriente del Departamento de Escuintla, para el fortalecimiento integral en la aplicación de las medidas preventivas en la gestión del riesgo en sus respectivos Municipios.		Planeado														En Proceso															
		CRONOGRAMA DE LAS ACTIVIDADES																													
FASE -ACTIVIDAD		RESPONSABLE		Enero				Febrero				Marzo				Abril				Mayo					Junio						
				1	2	3	4	1	2	3	4	1	2	3	4	1	2	3	4	1	2	3	4	5	1	2	3	4			
Fase I: Socialización y coordinación del proyecto “Desarrollo de acciones de sensibilización con los integrantes de las COMREDES del área Oriente del Departamento de Escuintla, para el fortalecimiento integral, en la aplicación de medidas preventivas en la gestión del riesgo en sus respectivos municipios, con la persona enlace de CONRED Región Oriente”.																															
Socializar proyecto con persona enlace de la Institución		Estudiante de T.S.		■																											
Realizar cronograma de actividades a realizar y socializarlas.		Estudiante de T.S.		■																											
Coordinar actividades y acciones a seguir en base al proyecto a ejecutar.		Estudiante de T.S.		■																											
Fase II: Fortalecimiento a los integrantes de las COMREDES del área Oriente del Departamento de Escuintla, en medidas preventivas en la gestión del riesgo.																															
Preparar instrumento para identificar las acciones de medidas de prevención de los integrantes de las COMREDES en sus respectivos municipios.		Estudiante de T.S.		■																											
Realizar diagnóstico de situación en la aplicación de medidas preventivas en gestión de riesgos.		Estudiante de T.S.		■																											
Informe del diagnóstico realizado		Estudiante de T.S.		■																											
Realizar taller sobre análisis de resultados del diagnóstico.		Estudiante de T.S.		■																											
Fase III: Desarrollo de plan de formación de 6 redes de información sobre gestión de riesgo con líderes de cada comunidad de mayor riesgo.																															
Gestionar apoyo y materiales para la facilitación del proceso de formación de 6 redes de información sobre gestión de riesgo con integrantes de seis COMREDES.		Estudiante de T.S.		■																											
Taller sobre sensibilización en gestión de riesgo.		Estudiante de T.S.		■																											
Taller para conformación de 6 redes de información.		Estudiante de T.S.		■																											

g) Condiciones críticas:

La Coordinadora Nacional para la Reducción de Desastres CONRED, coordina con los diferentes municipios en riesgo del departamento de Escuintla, con la finalidad de contribuir con la información que brinda a la disminución de los riesgos causados por los desastres naturales y provocados.

El interés principal de CONRED es el de coordinar las acciones de prevención, mitigación, atención y participar en la rehabilitación de los daños derivados por la presencia de los desastres naturales y provocados.

Los municipios integrados dentro del área oriente del departamento de Escuintla, reducirán sus riesgos a través del fortalecimiento integral brindado a los integrantes de las COMREDES que son los representantes de los municipios incluidos dentro de esta área y que son municipios expuestos a riesgos por desastres naturales o provocados.

h) Coordinación interinstitucionales:

Internos: Se coordinarán y gestionarán acciones con persona enlace de CONRED para realizar las capacitaciones y talleres que se les brindará a los integrantes de las COMREDES, mismas que permitirán el desarrollo de las acciones a realizar en la ejecución del proyecto.

Externos: Se coordinará acciones con otros profesionales para la realización de las diferentes capacitaciones y talleres para el logro del fortalecimiento integral de los integrantes de las COMREDES del área oriente del departamento de Escuintla.

4.2 Descripción general del proyecto

El proyecto **Desarrollo de acciones de sensibilización con los integrantes de las COMREDES del área oriente del departamento de Escuintla, para el fortalecimiento integral en la aplicación de las medidas preventivas en la gestión del riesgo en sus respectivos municipios**, está enfocado a contribuir al desarrollo integral de los integrantes de las COMREDES del área oriente del departamento de Escuintla, a través de una sensibilización adecuada que influya de manera positiva en un cambio de percepción sobre la importancia que tiene de que los integrantes de las COMREDES del área oriente del departamento de Escuintla, brinden una información adecuada, fidedigna y oportuna, ante, durante y después de que ocurra un desastre, a los habitantes de los municipios que representan en las COMREDES.

Para la ejecución del proyecto, se requiere la participación de los integrantes de las COMREDES del área oriente del departamento de Escuintla, para con esto, lograr los objetivos planteados en la ejecución del proyecto.

La ejecución del proyecto de intervención está diseñado para lograr una sensibilización y un fortalecimiento integral para los integrantes de las COMREDES, el cual ayudará en el logro de las acciones a seguir ante, durante y después de un desastre, así como la efectividad en el traslado de la información a los habitantes de los municipios representados en las COMREDES, de una manera eficaz, eficiente, fidedigna y oportuna.

4.2.1 Ámbitos en que se inserta el proyecto

- **Institucional:** El proyecto “Desarrollo de acciones de sensibilización con los integrantes de las COMREDES del área oriente del departamento de Escuintla, para el fortalecimiento integral en la aplicación de medidas preventivas en la gestión del riesgo en sus respectivos Municipios”, se lleva a cabo en la Institución de la Coordinadora Para la Reducción de Desastres CONRED, Escuintla. El proyecto se trabaja en las COMREDES, que son las Coordinadoras Municipales para la Reducción de desastres, se dividen en dos regiones, el área occidente donde se incluyen los municipios de Escuintla, Siquinalá, La Democracia, La Gomera, Nueva Concepción y Tiquisate y el área oriente en donde están representados los 6 Municipios en donde se ejecutará el proyecto, siendo estos: Masagua, Puerto San José, Iztapa, Palín, San Vicente Pacaya, Guanagazapa, para lograr la sensibilización de sus integrantes y el fortalecimiento integral en la aplicación de medidas preventivas en la gestión del riesgo en sus respectivos municipios. Los 6 municipios donde se trabaja el proyecto son zonas de riesgo, debido a que los mismos son afectados por desastres naturales y ocasionados que generan pérdidas tanto físicas como materiales en los habitantes, por lo que se pretende a través de la ejecución del proyecto que se fortalezca de manera integral la aplicación de las medidas de prevención, logrando de esta manera

que en estos municipios se multiplique la información sobre prevención, para evitar catástrofes mayores y que a su vez sean culturas de prevención y no de respuesta.

- **Cultural:** Los integrantes que conforman las COMREDES, son habitantes de los 6 Municipios que integran el área oriente del departamento de Escuintla, algunos son designados de manera impuesta y otros participan de manera voluntaria. Los integrantes que participan de manera voluntaria, lo hacen con el afán de servir al municipio que representan y poder de esta manera conocer la información que CONRED les brinda en relación a las medidas de prevención ante los desastres. Por otra parte, los integrantes que participan de manera impuesta, no tienen interés en conocer la información y mucho menos en trasladarla a los municipios que representan, por lo que no asisten a las reuniones, se excusan para no presentarse, no brindan la información recibida y cuando asisten a las reuniones llegan tarde. Dentro de la problemática que afrontan los integrantes de las COMREDES, es que no saben cómo o que mecanismos utilizar para brindar la información recibida por parte de CONRED a sus municipios, ya que la mayor parte de los integrantes de las COMREDES son personas de escasa educación que no han tenido la posibilidad de estudiar y no saben cómo dirigirse ante un grupo grande de personas por lo que optan por brindar la información a unas cuantas personas de sus comunidades.

4.2.2 Alcances y límites del proyecto

Alcances

Para lograr el desarrollo y consecución del proyecto seleccionado, se apoya en la experiencia de la Coordinadora para la Reducción de Desastres, CONRED, para adquirir conjuntamente una sensibilización integral en los integrantes de las COMREDES, que les servirá en el desarrollo de las acciones a seguir y un fortalecimiento integral en la aplicación de las medidas preventivas en la gestión del

riesgo en los municipios catalogados como área oriente que son: Masagua, Palín, Puerto San José, Puerto Iztapa, Guanagazapa y San Vicente Pacaya.

Limitantes:

El poco compromiso y poca responsabilidad adquirida por la mayor parte de los integrantes de las COMREDES, el ausentismo a las reuniones programadas, el poco o nulo traslado de la información a sus respectivas autoridades y municipios, ocasiona que al momento de ocurrir un desastre, las personas y las autoridades del municipio donde se da el mismo, no tengan un conocimiento acertado y oportuno de las acciones a seguir, o a dónde dirigirse, generando entre los habitantes, caos, malestar, temor, pérdidas tanto materiales como físicas. El proyecto dará inicio en el mes de enero del 2014 y finalizara en junio del mismo año.

4.2.3 Área en la que se inserta el Proyecto

El área donde se llevará cabo el proceso de la Práctica Profesional Supervisada está ubicado dentro del programa de prevención y mitigación de desastres naturales y provocados, que maneja CONRED, con la finalidad de fortalecer de manera integral las acciones de intervención de los integrantes de las COMREDES en los municipios del área oriente del departamento de Escuintla, con relación a la información de prevención en los municipios expuestos al riesgo de desastres naturales o provocados.

4.2.4 Justificación del proyecto:

El proyecto **“desarrollo de acciones de sensibilización con los integrantes de la COMREDES del área oriente del Departamento de Escuintla, para el fortalecimiento integral en la aplicación de medidas preventivas en la gestión del riesgo en sus respectivos municipios”**, se hace necesario como parte fundamental en su ejecución para el logro de una sensibilización efectiva y un fortalecimiento integral a los integrantes que conforman las COMREDES, en el desarrollo de las acciones a

seguir en relación a las medidas preventivas en la gestión del riesgo en los municipios a los cuales representan.

Esta intervención permite que los integrantes de las COMREDES, cumplan su función de informar de manera efectiva, basados en una sensibilización previa y un fortalecimiento integral, sobre la aplicación de las medidas preventivas en relación a la gestión del riesgo en sus respectivos municipios, para contribuir en las acciones a seguir al momento de ocurrir un desastre, basados en un conocimiento previo y oportuno de cómo poder intervenir adecuadamente ante el mismo.

4.2.5 Objetivos y Resultados

Objetivo General

Contribuir al mejoramiento del desempeño de los integrantes de las COMREDES del área oriente del departamento de Escuintla, para el fortalecimiento integral, en la aplicación de medidas preventivas en la gestión del riesgo en sus respectivos municipios.

Objetivo Específico

Sensibilizar de los integrantes de las COMREDES del área oriente del departamento de Escuintla, para el fortalecimiento en la aplicación de medidas preventivas en la gestión del riesgo en sus respectivos municipios sobre la importancia que tienen como representantes de los municipios en riesgo.

Resultados Esperados

1. Se ha realizado el análisis sobre la capacidad de los integrantes de las COMREDES del área oriente del departamento de Escuintla, en relación a sensibilización y cambio de actitudes, el mismo se dará a conocer en sus municipios las medidas preventivas en la gestión del riesgo.

2. Se ha desarrollado plan sobre la formación de 6 redes de información sobre gestión de riesgo, se dará a conocer a los líderes de los municipios incluidos en el área Oriente del departamento de Escuintla.
3. Se ha actualizado planes de contingencia acorde a las necesidades y categoría de riesgo de los 6 municipios que conforman el área oriente del departamento de Escuintla, se darán a conocer a los municipios que integran el área oriente del departamento de Escuintla.

4.2.6 Población Destinataria

Directa

El proyecto será desarrollado con la participación directa de 30 personas que forman parte de las COMREDES, quienes se involucran directamente con CONRED y que forman parte de los 6 municipios del área oriente del departamento de Escuintla.

Indirecta

Los 30,000 habitantes de los diferentes municipios que tienen representatividad a través de sus integrantes en las COMREDES que conforman el área oriente del departamento de Escuintla.

4.2.7 Fases del Proyecto

FASE I Socialización, ccoordinación e implementación del proyecto “Desarrollo de acciones de sensibilización con los integrantes de las COMREDES del área oriente del departamento de Escuintla, para el fortalecimiento integral, en la aplicación de medidas preventivas en la gestión del riesgo en sus respectivos municipios”, con la persona enlace de CONRED Región Oriente, el cual se estará ejecutando a partir del mes de Enero del 2,014.

Objetivo:

Dar a conocer, coordinar e implementar con la persona enlace de CONRED, las acciones a seguir para el desarrollo del proyecto a ejecutar

Actividades:

1. Socializar proyecto con persona enlace de la Institución.
2. Realizar cronograma de actividades a ejecutar y socializarlas.
3. Coordinar actividades y acciones a seguir en base al proyecto a ejecutar.

FASE II Fortalecimiento a los integrantes de las COMREDES del área oriente del departamento de Escuintla, en medidas preventivas en la gestión del riesgo. Se ejecutará en el mes de febrero del 2,014.

Objetivo:

Promover y fortalecer la sensibilización y cambio de actitudes en los integrantes de las COMREDES del área oriente del departamento de Escuintla, para dar a conocer en sus municipios las medidas preventivas en la gestión del riesgo.

Actividades:

1. Preparar instrumento para identificar las acciones de medidas de prevención de los integrantes de las COMREDES del área oriente del departamento de Escuintla en sus respectivos municipios.
2. Realizar diagnóstico de situación en la aplicación de medidas preventivas en gestión de riesgo.
3. Informe de diagnóstico realizado.
4. Realizar taller sobre análisis de resultados del diagnóstico.

FASE III Desarrollo de plan sobre la formación de 6 redes de información sobre gestión de riesgo, para los líderes de los municipios del área oriente del departamento de Escuintla. Se ejecutará en Marzo del 2,014.

Objetivo:

Desarrollar plan de formación de 6 redes de información sobre gestión de riesgo, con líderes de los municipios del área oriente del departamento de Escuintla.

Actividades:

1. Gestionar apoyo y materiales para la facilitación del proceso de formación de 6 redes de información sobre gestión de riesgo con integrantes de seis COMREDES.
2. Taller sobre sensibilización en gestión de riesgos.
3. Taller para conformación de 6 redes de información.
4. Actualizar en conjunto con la persona enlace, la información que se brinda a los integrantes del área oriente del departamento de Escuintla, sobre las medidas de prevención de riesgo en los municipios, acorde al riesgo que presentan.
5. Realizar 6 talleres, 1 por municipio (son 6 municipios los catalogados por CONRED como integrantes del área oriente del departamento de Escuintla) sobre medidas preventivas, acorde al riesgo de cada municipio, así serán las medidas a implementar.
6. Socializar los planes de acción en relación a las medidas de prevención, con los integrantes de las COMREDES en los municipios representados en el área oriente del departamento de Escuintla.
7. Realizar reunión de monitoreo con los integrantes de las COMREDES para conocer funcionalidad de los planes de acción en relación a las medidas de prevención en los diferentes municipios del área oriente del departamento de Escuintla.

FASE IV Actualización de planes de contingencia acorde a las necesidades y categoría de riesgo, de los 6 municipios que conforman el área oriente del departamento de Escuintla. Se ejecutará en el mes de Abril del 2014

Objetivo:

Apoyar en la actualización de planes de contingencia y clasificarlos acorde a las necesidades y categoría de riesgo, de los 6 municipios que conforman el área oriente del departamento de Escuintla.

Actividades:

1. Analizar planes de contingencia acorde a las necesidades y categoría de riesgo de los 6 municipios que conforman el área oriente del departamento de Escuintla.
2. Seleccionar planes de contingencia acorde a las necesidades de cada municipio que conforma el área oriente del departamento de Escuintla.
3. Actualizar planes de contingencia acorde a las necesidades de cada municipio que conforma el área oriente del departamento de Escuintla.
4. Socializar planes de contingencia acorde a las necesidades de cada municipio que conforma el área oriente del departamento de Escuintla.

FASE V Fortalecimiento en la preparación de un plan integral sostenible, para que las actividades programadas en cada proyecto se ejecuten de manera eficaz y eficiente para el logro de los objetivos. Se ejecutará en el mes de Mayo del 2014.

Objetivo:

Apoyar en el fortalecimiento en la preparación de un plan integral sostenible, para que las actividades programadas en cada proyecto se ejecuten de manera eficaz y eficiente para el logro de los objetivos.

Actividades:

1. Realizar taller para elaborar el plan de seguimiento del proyecto.
2. Preparar documento del plan de seguimiento del proyecto.
3. Gestionar aprobación al plan de seguimiento al proyecto ante CONRED
4. Socializar el plan de seguimiento del proyecto.

FASE VI Elaboración del Informe Final de Práctica Profesional Supervisada II. Se ejecutará en el mes de Junio del 2,014

Objetivo:

Sistematizar la experiencia en la ejecución del proyecto de intervención correspondiente a la Práctica Profesional Supervisada II, para realizar el informe final.

Actividades:

1. Sistematizar la experiencia en la intervención profesional.
2. Ordenar y preparar el informe final.
3. Realizar las correcciones oportunas del informe
4. Elaborar conclusiones
5. Revisión y entrega del informe final al docente.

PLAN OPERATIVO

Fase actividad	Tiempo		Costo	Financiamiento		
	Fecha de inicio	Fecha de finalización		Propio	Institución	A gestionar
FASE I Socialización, coordinación del proyecto Desarrollo de acciones de sensibilización con los integrantes de las COMREDES del área Oriente del Departamento de Escuintla, para el fortalecimiento integral, en la aplicación de medidas preventivas en la gestión del riesgo en sus respectivos municipios, con la persona enlace de CONRED Región Oriente.	Enero 2014	Enero 2014				
Actividades de la Fase I: 1. Socializar proyecto con persona enlace de la Institución.	06/01/2014	10/01/2014	Q.500.00	Q.500.00		
2. Realizar cronograma de actividades a ejecutar y socializarlas.	13/01/2014	17/01/2014	Q.500.00	Q 500.00		
3. Coordinar actividades y acciones a seguir en base al proyecto a ejecutar.	20/01/2014	31/01/2014	Q 500.00	Q 500.00		

Fase actividad	Tiempo		Costo	Financiamiento		
	Fecha de inicio	Fecha de finalización		Propio	Institución	A gestionar
FASE II Fortalecimiento a los integrantes de las COMREDES del área Oriente en del Departamento de Escuintla, en medidas preventivas en la gestión del riesgo. Se ejecutará en el mes de febrero del 2,014.	01/02/2014	28/02/2014				
Actividades de la Fase II: 1. Preparar instrumento para identificar las acciones de medidas de prevención de los integrantes de las COMREDES del área oriente del Departamento de Escuintla en sus respectivos municipios.	03/02/2014	05/02/2014	Q.	Q.	Q.	Q.
2. Realizar diagnóstico de situación en la aplicación de medidas preventivas en gestión de riesgo.	06/02/2014	12/02/2014	Q.4,000.00	Q. 1,575.00	Q.1,800.00	Q.625.00
3. Informe de diagnóstico realizado.	12/02/2014	18/01/2014	Q. 5,000.00	Q.1,600.00	Q.2,575.00	Q.825.00
4. Realizar taller sobre análisis de resultados del diagnóstico.	19/02/2014	28/02/2014	Q. 1,000.00	Q. 1,000.00		

Fase actividad	Tiempo		Costo	Financiamiento		
	Fecha de inicio	Fecha de finalización		Propio	Institución	A gestionar
FASE III Desarrollo de plan sobre la formación de 6 redes de información sobre gestión de riesgo, para los líderes de los municipios del área Oriente de Escuintla. Se ejecutará en Marzo del 2,014.	03/03/2014	31/03/2014				
Actividades de la Fase III: 1. Gestionar apoyo y materiales para la facilitación del proceso de formación de 6 redes de información sobre gestión de riesgo con integrantes de seis CCOMREDES.	03/03/2014	05/03/2014	Q.500.00	Q.400.00	Q.100.00	
2. Taller sobre sensibilización en gestión de riesgos.	10/03/2014	14/03/2014	Q.12,000.00	Q.2,600.00	Q.6,400.00	Q.3,000.00
3. Taller para conformación de 6 redes de información.	10/03/2014	14/03/2014				
4. Actualizar en conjunto con la persona enlace, la información que se brinda a los integrantes del área oriente del Departamento de Escuintla, sobre las medidas de prevención de riesgo en los municipios, acorde al riesgo que presentan.	17/03/2014	19/03/2014	Q.4,000.00	Q.1,425.00	Q.1,950.00	Q.625.00
5. Realizar 6 talleres, 1 por municipio (son 6 municipios los catalogados por CONRED como integrantes del área oriente del departamento de Escuintla) sobre medidas preventivas, acorde al riesgo de cada comunidad, así serán las medidas a implementar.	20/03/2014	28/03/2014	Q.3,000.00	Q. 1,275.00	Q.1,450.00	Q.275.00
6. Socializar los planes de acción en relación a las medidas de prevención, con los integrantes de las COMREDES en los municipios representados en el área oriente del departamento de Escuintla.	20/03/2014	28/03/14	Q.1,000.00	Q.1,000.00		
7. Realizar reunión de monitoreo con los integrantes de las COMREDES para conocer funcionalidad de los planes de acción en relación a las medidas de prevención en los diferentes municipios del área oriente del Departamento de Escuintla.	31/05/2014	04/04/2014	Q.1,000.00	Q.1,000.00		

Fase actividad	Tiempo		Costo	Financiamiento		
	Fecha de inicio	Fecha de finalización		Propio	Institución	A gestionar
FASE IV Actualización de planes de contingencia acorde a las necesidades y categoría de riesgo, de las 6 comunidades que conforman el área Oriente del Municipio de Escuintla. Se ejecutará en el mes de Abril del 2,014.	01/04/2014	30/04/2014				
Actividades de la Fase IV: 1. Analizar planes de contingencia acorde a las necesidades y categoría de riesgo de los 6 municipios que conforman el área Oriente del Departamento de Escuintla.	07/04/2014	10/04/2014	Q.500.00	Q.500.00		
2. Seleccionar planes de contingencia acorde a las necesidades de cada municipio que conforma el área Oriente del Departamento de Escuintla.	11/04/2014	16/04/2014	Q.500.00	Q. 500.00		
3. Actualizar planes de contingencia acorde a las necesidades de cada municipio que conforma el área Oriente del Departamento de Escuintla.	17/04/2014	21/04/2014	Q. 500.00	Q. 500.00		
4. Socializar planes de contingencia acorde a las necesidades de cada municipio que conforma el área Oriente del Departamento de Escuintla.	22/04/2014	30/04/2014	Q.500.00	Q. 500.00		

Fase actividad	Tiempo		Costo	Financiamiento		
	Fecha de inicio	Fecha de finalización		Propio	Institución	A gestionar
FASE V Preparación de un plan integral sostenible, para que las actividades programadas en cada proyecto se ejecuten de manera eficaz y eficiente para el logro de los objetivos.	01/05/2014	31/05/2014				
Actividades de la Fase V: 1. Realizar taller para elaborar plan de seguimiento del proyecto.	01/05/2014	09/05/2014	Q.3,000.00	Q.1,450.00	Q.1,550.00	
2. Preparar documento del plan de seguimiento del proyecto.	12/05/2014	17/05/2014	Q.3,000.00	Q.1,075.00	Q.1,550.00	Q.375.00
3. Gestionar aprobación al plan de seguimiento al proyecto ante CONRED.	19/05/2014	23/05/2014	Q. 3,000.00	Q. 1,075.00	Q.1,550.00	Q.375.00
4. Socializar el plan de seguimiento del proyecto	26/05/2014	30/05/2014	Q.3,000.00	Q. 1,075.00	Q.1,550.00	Q.375.00

Fase actividad	Tiempo		Costo	Financiamiento		
	Fecha de inicio	Fecha de finalización		Propio	Institución	A gestionar
FASE VI Elaboración del Informe Final de Práctica Profesional Supervisada II. Se ejecutará en el mes de Junio del 2,014.	01/06/2014	30/06/2014				
Actividades de la Fase VI: 1. Sistematizar la experiencia en la intervención profesional.	02/06/2014	06/06/2014	Q.500.00	Q.500.00		
2. Ordenar y preparar el informe final.	09/06/2014	13/06/2014	Q.2,000.00	Q.2,000.00		
3. Realizar las correcciones oportunas al informe.	16/06/2014	20/06/2014	Q.500.00	Q.500.00		
4. Elaborar conclusiones.	23/06/2014	25/06/2014	Q.500.00	Q.500.00		
5. Revisión y entrega del informe final al docente.	26/06/2014	30/06/2014	Q. 2,000.00	Q.2,000.00		

4.2 Entornos del proyecto

Interno

La Coordinadora Nacional para la Reducción de los Desastres CONRED, trabaja en constante coordinación con los integrantes de las COMREDES que son las Coordinadoras Municipales para la Reducción de los Desastres, para mejorar los procesos del traslado de la información en relación a medidas preventivas a los diferentes municipios expuestos a constante riesgo por desastres, tanto naturales como provocados y aportar con ello a los integrantes de las COMREDES y a los habitantes de los municipios que conforman el área oriente del departamento de Escuintla, los conocimientos necesarios para afrontar de manera eficiente y efectiva los desastres.

Estos conocimientos y recursos son necesarios, para dejar tanto en los integrantes de las COMREDES como en sus municipios, herramientas que sean de constante utilidad en la prevención y manejo de los desastres naturales y provocados, los cuales les serán de utilidad para afrontar de mejor manera los mismos y a la vez se promocionará o mejorará la incidencia de una cultura de prevención y no de respuesta.

Externo

La participación de los 30 integrantes que conforman las COMREDES del área oriente del departamento de Escuintla, serán fortalecidos en sus capacidades y acciones sobre las medidas de prevención a tomar ante los riesgos de desastres naturales como provocados, lo que les permitirá fomentar de manera constante, eficiente, eficaz y oportuna la cultura de prevención en sus respectivos municipios.

4.2.9 Funciones Específicas

Estudiante de Práctica Supervisada de Trabajo Social

Es la responsable del proyecto, por lo que se encarga de llevar a cabo las siguientes funciones:

- a. Coordinar la ejecución del proyecto
- b. Convocar a las reuniones de trabajo a los integrantes de las COMREDES.

- c. Elaborar material para realizar las capacitaciones descritas en las fases.
- d. Gestionar recursos necesarios acorde al momento de ejecución del proyecto, tanto, materiales, humanos, institucionales y financieros.
- e. Validar y consensuar los diversos procesos en cada una de las fases del proyecto.
- f. Monitorear los procesos del proyecto.
- g. Evaluar el proceso de ejecución del proyecto.
- h. Documentar el registro de todas las actividades llevadas a cabo en el proyecto.
- i. Elaborar informe final del proyecto.

Persona Enlace:

- a. Organiza y convoca a las reuniones con los integrantes de las COMREDES.
- b. Promueve la participación de los integrantes de las COMREDES.
- c. Facilita los salones para las reuniones.
- d. Facilita el equipo audio-visual.
- e. Brinda apoyo para que se cumplan las actividades programadas en el proyecto.
- f. Apoya en la realización de los talleres de capacitación programados en el proyecto.

Facilitador de los Talleres

- a. Se reúne con la estudiante de Trabajo Social para informarse sobre el tema a desarrollar.
- b. Investiga sobre el tema que va a desarrollar con los integrantes de las COMREDES.
- c. Expone el tema con los integrantes de las COMREDES, persona enlace de CONRED y estudiante de Trabajo Social.
- d. Facilita el material expuesto en el taller para ser compartido con los integrantes de las COMREDES
- e. Aclara dudas sobre el tema disertado.

4.2.10 Coordinaciones y Alianzas

Internas

La coordinación es directa con el señor Delegado de la Región Oriente de CONRED Pedro Pablo Granillo Cifuentes, con quién se realizan las gestiones para lograr el apoyo en la ejecución del proyecto de intervención profesional. Así también se realizarán coordinaciones con otros profesionales para que realicen los diferentes talleres incluidos como parte del fortalecimiento que se les brindará a los integrantes de las COMREDES del área oriente del departamento de Escuintla.

Externas

- Municipalidades

4.2.11 Incidencia del Proyecto

- Lograr la sensibilización de los integrantes de las COMREDES en relación a la importancia de brindar información efectiva, fidedigna y oportuna sobre las medidas preventivas ante, durante y después de ocurrido un desastre, en sus respectivos municipios.
- Lograr un fortalecimiento integral en los integrantes de las COMREDES, en relación al apoyo en la aplicación de las medidas preventivas en la gestión del riesgo.
- Promover cambio de actitudes en los integrantes de las COMREDES, para mejorar el traslado de la información recibida en CONRED hacia los municipios que están representados en las COMREDES.

4.2.12 Implicaciones

- Promover la integración de los integrantes de las COMREDES
- Cambiar actitudes de los integrantes de las COMREDES a través de un fortalecimiento integral.
- Promover a través de la ejecución del proyecto, una cultura de prevención y no de respuesta entre los integrantes de las COMREDES.

4.2.13 Posibles Conflictos

- Inadecuadas interpretaciones de la información recibida durante el desarrollo del proyecto. Ante lo cual se les brindará apoyo para que todos los integrantes las COMREDES manejen la misma información y no se den este tipo de conflictos.
- Puede darse diferencia de opinión entre los integrantes de las COMREDES, por lo cual se negociará un consenso adecuado para que converjan y lleguen a acuerdos los integrantes de las COMREDES.
- Puede darse conflictos entre los integrantes de las COMREDES por las luchas de poder, por lo que se promoverá el respeto e igualdad en de las reuniones con los integrantes de las COMREDES.
- Puede que por no asistir a las reuniones programadas, no todas y todos manejen la misma información sobre las capacitaciones brindadas. Se les concientizará sobre la importancia de la responsabilidad en la asistencia a las reuniones de información como parte del fortalecimiento de sus valores y cambio de actitudes.

4.2.14 Recursos y Presupuesto

Recursos Humanos

- Persona enlace
- Profesionales para facilitar los talleres
- Integrantes de las COMREDES
- Estudiante de Trabajo Social

Recursos Técnicos

- Computadora
- Acceso a Internet
- Cañonera
- Cámara fotográfica
- Pantalla
- Proyector de cañonera.

Recursos Materiales

- Sillas
- Salón para Reuniones
- Impresiones
- Fotocopias de materiales de apoyo
- Instrumentos Elaborados

Recursos	Cantidad	Costo Unidad	Costo Total			
				Propio	Institución	Gestionar
Refacción	840	Q.25.00	Q.21,000.00	Q.8,000.00	Q.10,000.00	Q.3,000.00
Almuerzos	42	Q.50.00	Q.2,100.00	Q.1,100.00	Q.1,000.00	
Salón- reuniones	17	Q.500.00	Q.8,500.00	Q.3,000.00	Q.4,000.00	Q.1,500.00
Equipo audio-visual	17	Q.400.00	Q.6,800.00	Q.2,000.00	Q.2,000.00	Q.2,800.00
Mobiliario- Sillas	775	Q.10.00	Q.7,750.00	Q.2,000.00	Q.2,000.00	Q.3,750.00
Fotocopias	4,625	Q.025	Q.1,156.25	Q.500.00	Q.656.25	
Impresiones	2,500	Q.1.00	Q.2,500.00	Q.1,000.00	Q.1,500.00	
Facilitador	5 horas. X 2 días	Q.200.00 x hora	Q.2,000.00	Q.1,000.00	Q.1,000.00	
Pasajes	12	Q.20.00	Q.240.00	Q.240.00		
Gastos Emergentes			Q.15,353.75	Q.15,353.75		
TOTAL			Q.67,400.00	Q.34,193.75	Q.22,156.25	Q.11,050.00

Fuente	Aporte
Institución Cooperante	Q.22,156.25
Propio	Q.34,193.75
A Gestionar	Q.11,050.00
TOTAL	Q.67,400.00

4.2.15 Plan de Monitoreo del Proyecto

El monitoreo es un instrumento gerencial, que determina a través de la comparación, los logros del proyecto con lo que se ha propuesto. El monitoreo se realiza de forma objetivo y metodológica, lo que permite estipular el grado de avance del proyecto, por lo cual es necesaria su aplicación permanente en el seguimiento y control de las actividades, permitiendo con ello la toma de decisiones que permitan la viabilidad en el desarrollo del proyecto a ejecutar.

Fase/actividad	Indicadores de cada actividad	Medios de verificación	Fecha del Monitoreo	Responsable
<p>Fase I: Socialización y coordinación del proyecto Desarrollo de acciones de sensibilización con los integrantes de las COMREDES del área oriente del departamento de Escuintla, para el fortalecimiento integral, en la aplicación de medidas preventivas en la gestión del riesgo en sus respectivos municipios, con la persona enlace de CONRED Región Oriente.</p> <ul style="list-style-type: none"> • Socializar proyecto con persona enlace de la Institución • Realizar cronograma de actividades a ejecutar y socializarlas. • Coordinar actividades y acciones a seguir en base al proyecto a ejecutar. 	<p>Socializado proyecto con persona enlace de la Institución</p> <p>Realizado y socializado cronograma de actividades ejecutadas.</p> <p>Realizada coordinación de actividades a seguir en base al proyecto a ejecutar.</p>	<p>Listado de asistencia Fotografías Informe escrito de actividad realizada.</p> <p>Lista de asistencia Fotografías Cuaderno de campo Informe escrito de actividad realizada</p> <p>Lista de asistencia Fotografías Cuaderno de campo Informe escrito de actividad realizada.</p>	<p>A finales del mes de enero del 2,014</p>	<p>Julissa Monroy</p>

<p>Fase II: Fortalecimiento a los integrantes de las COMREDES del área oriente del departamento de Escuintla, en medidas preventivas en la gestión del riesgo.</p> <ul style="list-style-type: none"> Preparar instrumento para identificar las acciones de medidas de prevención de los integrantes de las COMREDES en sus respectivos municipios. Realizar diagnóstico de situación en la aplicación de medidas preventivas en gestión de riesgo. Realizar informe de diagnóstico. Realizar taller sobre análisis de resultados de diagnóstico. 	<p>Realizado instrumento para identificar las acciones de medidas de prevención de los integrantes de las COMREDES en sus respectivos municipios.</p> <p>Realizado diagnóstico de situación en la aplicación de medidas preventivas en gestión de riesgo.</p> <p>Realizado informe de diagnóstico.</p> <p>Realizado taller sobre análisis de resultados de diagnóstico.</p>	<p>Fotografías Cuaderno de campo Informe escrito de actividad realizada.</p> <p>Informe escrito</p> <p>Informe escrito</p> <p>Lista de asistencia Fotografías Cuaderno de campo Informe escrito de actividad realizada.</p>	<p>Finales del mes de febrero del 2,014</p>	<p>Julissa Monroy</p>
<p>Fase 3: Desarrollar plan sobre la formación de 6 redes de información sobre gestión de riesgo, para los líderes de los municipios del área Oriente del Departamento de Escuintla.</p> <ul style="list-style-type: none"> Gestionar apoyo y materiales para la facilitación del proceso de formación de 6 redes de información sobre gestión de riesgo con integrantes de seis COMREDES. 	<p>Gestionado apoyo y materiales para la facilitación del proceso de formación de 6 redes de información sobre gestión de riesgo con integrantes de seis COMREDES.</p>	<p>Lista de asistencia Fotografías Cuaderno de campo Informe escrito de actividad realizada.</p>	<p>Finales del mes de Marzo del 2,014.</p>	<p>Julissa Monroy</p>

<ul style="list-style-type: none"> Realizar taller sobre sensibilización en gestión de riesgo. 	<p>Realizado taller sobre sensibilización en gestión de riesgo.</p>	<p>Lista de asistencia Fotografías Cuaderno de campo Informe escrito de actividad realizada.</p>		
<ul style="list-style-type: none"> Realizar taller para conformación de 6 redes de información. 	<p>Realizado taller para conformación de 6 redes de información.</p>	<p>Lista de asistencia Fotografías Cuaderno de campo Informe escrito de actividad realizada.</p>		
<ul style="list-style-type: none"> Actualizar en conjunto con persona enlace la información que se brinda a los integrantes de las COMREDES del área oriente del Departamento de Escuintla, sobre las medidas de prevención en riesgo en las comunidades acorde al riesgo que presentan. 	<p>Realizado en conjunto con persona enlace la actualización de la información que se brinda a los integrantes de las COMREDES del área oriente del Departamento de Escuintla, sobre las medidas de prevención en riesgo en las comunidades acorde al riesgo que presentan</p>	<p>Lista de asistencia Fotografías Cuaderno de campo Informe escrito de actividad realizada.</p>		
<ul style="list-style-type: none"> Realizar 6 talleres, uno por municipio sobre medidas preventivas acorde al riesgo que presentan, así serán las medidas preventivas a implementar. 	<p>Realizados 6 talleres, uno por municipio sobre medidas preventivas acorde al riesgo que presentan, así serán las medidas preventivas a implementar.</p>	<p>Lista de asistencia Fotografías Cuaderno de campo Informe escrito de actividad realizada.</p>		
<ul style="list-style-type: none"> Socializar los planes de acción en relación a las medidas de prevención, con los integrantes de seis COMREDES, en los municipios representados en el área oriente del departamento de Escuintla. 	<p>Socializar los planes de acción en relación a las medidas de prevención, con los integrantes de seis COMREDES, en los municipios representados en el área oriente del departamento de Escuintla.</p>	<p>Lista de asistencia Fotografías Cuaderno de campo Informe escrito de actividad realizada.</p>		

<ul style="list-style-type: none"> Realizar reunión de monitoreo con los integrantes de las COMREDES para conocer funcionalidad de los planes de acción en relación a las medidas de prevención en los diferentes municipios del área oriente del Departamento de Escuintla. 	<p>Realizada reunión de monitoreo con los integrantes de las COMREDES para conocer funcionalidad de los planes de acción en relación a las medidas de prevención en los diferentes municipios del área oriente del Departamento de Escuintla.</p>	<p>Cuaderno de campo Informe escrito de actividad realizada Listados de asistencia.</p>		
<p>Fase 4: Actualizar planes de contingencia acorde a las necesidades y categoría de riesgo, de las 6 comunidades que conforman el área Oriente del Municipio de Escuintla. Se ejecutará en el mes de Abril del 2,014.</p>				
<ul style="list-style-type: none"> Analizar planes de contingencia acorde a las necesidades y categoría de riesgo de los 6 Municipios que conforman el área Oriente del Departamento de Escuintla. 	<p>Analizados planes de contingencia acorde a las necesidades y categoría de riesgo de los 6 Municipios que conforman el área Oriente del Departamento de Escuintla.</p>	<p>Cuaderno de campo Informe escrito de actividad realizada.</p>	<p>Finales del mes de Abril del 2,014.</p>	<p>Julissa Monroy</p>
<ul style="list-style-type: none"> Seleccionar planes de contingencia acorde a las necesidades de cada municipio que conforma el área Oriente del Departamento de Escuintla. 	<p>Seleccionados planes de contingencia acorde a las necesidades de cada municipio que conforma el área Oriente del Departamento de Escuintla.</p>	<p>Cuaderno de campo Informe escrito de actividad realizada.</p>		
<ul style="list-style-type: none"> Actualizar planes de contingencia acorde a las necesidades de cada Municipio que conforma el área Oriente del Departamento de Escuintla. 	<p>Actualizados planes de contingencia acorde a las necesidades de cada Municipio que conforma el área oriente del departamento de</p>	<p>Cuaderno de campo Informe escrito de actividad realizada.</p>		

<ul style="list-style-type: none"> Socializar planes de contingencia acorde a las necesidades de cada Municipio que conforma el área Oriente del Departamento de Escuintla. <p>Fase 5: Preparación de un plan integral sostenible, para que las actividades programadas en cada proyecto se ejecuten de manera eficaz y eficiente para el logro de los objetivos.</p> <ul style="list-style-type: none"> Realizar taller para elaborar plan de seguimiento del proyecto. Preparar documento del plan de seguimiento al proyecto. Gestionar aprobación al plan de seguimiento del proyecto ante CONRED. Socializar el plan de seguimiento del proyecto. <p>Fase 6: Elaboración del Informe Final de Práctica Profesional Supervisada II.</p> <ul style="list-style-type: none"> Sistematizar la experiencia en la intervención profesional. Ordenar y preparar el informe final. 	<p>Escuintla</p> <p>Socializados planes de contingencia acorde a las necesidades de cada Municipio que conforma el área Oriente del Departamento de Escuintla.</p> <p>Realizado taller para elaborar plan de seguimiento del proyecto.</p> <p>Realizado documento del plan de seguimiento del proyecto.</p> <p>Realizada gestión de aprobación de plan de seguimiento del proyecto ante CONRED.</p> <p>Socializado plan de seguimiento del proyecto.</p> <p>Sistematizada experiencia en la intervención profesional.</p> <p>Ordenado y preparado informe final.</p>	<p>Cuaderno de campo Informe escrito de actividad realizada.</p> <p>Lista de asistencia Fotografías Cuaderno de campo Informe escrito de actividad realizada.</p> <p>Informe escrito de actividad realizada.</p> <p>Informe escrito de actividad realizada.</p> <p>Informe escrito de actividad realizada.</p> <p>Informe escrito de actividad realizada.</p> <p>Informe escrito</p>	<p>Finales del mes de mayo del 2,014.</p> <p>Finales del mes de Junio del 2,014</p>	<p>Julissa Monroy.</p> <p>Julissa Monroy</p>
--	--	--	---	--

<ul style="list-style-type: none"> • Realizar las correcciones oportunas al informe. • Elaborar conclusiones. • Revisión y entrega del informe final a docente. 	<p>Realizadas correcciones oportunas al informe</p> <p>Elaboradas conclusiones.</p> <p>Realizada revisión y entrega del informe final a docente.</p>			
--	--	--	--	--

Plan de evaluación del proyecto:

En el proceso de la evaluación del proyecto, se coordinara junto con persona enlace de CONRED, quién ayudará a fortalecer el proceso de evaluación. Se intenta que se involucren los actores sociales de manera activa y participativa para el logro, fortalecimiento y mejora en el desarrollo del proyecto.

Al finalizar la ejecución del proyecto, se realizará un seguimiento y evaluación para medir los resultados ejecutados con los resultados planificados, lo que determinará el impacto del proyecto ejecutado.

En el esquema que se presenta a continuación, muestra las actividades que se ejecutarán en el plan de evaluación.

Objetivo o resultado	Indicadores	Medios de verificación	Fecha de evaluación	Responsable
<p>Objetivo General</p> <p>Contribuir al mejoramiento del desempeño de los integrantes de las COMREDES del área oriente del departamento de Escuintla, para el fortalecimiento integral, en la aplicación de medidas preventivas en la gestión del riesgo en sus respectivos municipios</p>	<p>A finales del mes de mayo del 2,014 se ha logrado incrementar la participación ciudadana a través de la sensibilización sobre medidas preventivas en la gestión de riesgo, realizada por medio de los integrantes de las COMREDES del área Oriente en sus municipios.</p> <p>A finales del mes de mayo del 2,014 se ha logrado que los integrantes de las COMREDES del área Oriente,</p>	<ul style="list-style-type: none"> • Agenda de actividades • Listado de Asistencia • Fotografías de Actividad • Informe escrito de la actividad realizada. <ul style="list-style-type: none"> • Agenda de actividades • Listado de Asistencia • Fotografías de Actividad • Informe escrito de la actividad 	<p>4ta. semana del mes de mayo del 2,014.</p>	<p>Julissa Monroy</p>

	<p>sean capaces de brindar en sus respectivos municipios, la información necesaria sobre las medidas preventivas en la gestión de riesgo.</p> <p>A finales del mes de mayo del 2,014, se ha logrado que los alcaldes de los municipios que conforman el área Oriente, tengan un conocimiento adecuado, en relación al trabajo que realizan los integrantes de las COMREDES, en relación a la aplicación sobre las medidas preventivas en la gestión del riesgo en sus respectivos municipios.</p> <p>A finales del mes de mayo del 2,014, se ha logrado integrar a varios líderes comunales que conforman la región oriente, para que también participen en brindar información en</p>	<p>realizada.</p> <ul style="list-style-type: none"> • Agenda de actividades • Listado de Asistencia • Fotografías de Actividad • Informe escrito de la actividad realizada. <ul style="list-style-type: none"> • Agenda de actividades • Listado de Asistencia • Fotografías de Actividad • Informe escrito de la actividad realizada. <ul style="list-style-type: none"> • Agenda de actividades • Listado de Asistencia • Fotografías de Actividad • Informe escrito de la actividad realizada. 		
--	--	--	--	--

	<p>sus respectivos municipios, sobre las medidas preventivas en la gestión del riesgo.</p>			
<p>Objetivo Específico</p> <p>Sensibilizar de los integrantes de las COMREDES del área oriente del Departamento de Escuintla, para el fortalecimiento en la aplicación de medidas preventivas en la gestión del riesgo en sus respectivos municipios sobre la importancia que tienen como representantes de los municipios en riesgo.</p>	<p>Se ha realizado el análisis sobre la capacidad de los integrantes de las COMREDES del área Oriente en relación a sensibilización y cambio de actitudes, el mismo se dará a conocer en sus municipios las medidas preventivas en la gestión del riesgo.</p> <p>Se ha desarrollado plan sobre la formación de 6 redes de información sobre gestión de riesgo, se dará a conocer a los líderes de los municipios incluidos en el área oriente del departamento de Escuintla.</p> <p>Se ha actualizado planes de contingencia acorde a las necesidades y categoría de riesgo de los 6 municipios que conforman el área oriente del municipio de Escuintla.</p>	<ul style="list-style-type: none"> • Agenda de actividades • Listado de Asistencia • Fotografías de Actividad • Informe escrito de la actividad realizada. <ul style="list-style-type: none"> • Agenda de actividades • Listado de Asistencia • Fotografías de Actividad • Informe escrito de la actividad realizada. <ul style="list-style-type: none"> • Agenda de actividades • Listado de Asistencia • Fotografías de Actividad • Informe escrito de la actividad realizada. 	<p>4ta. semana del mes de mayo del 2,014.</p>	<p>Julissa Monroy</p>

CAPÍTULO V

PRESENTACIÓN DE RESULTADOS

En este capítulo se realiza la presentación de los resultados obtenidos en cada una de las fases que comprenden el proyecto de intervención nombrado “Desarrollo de acciones de sensibilización con los integrantes de las COMREDES del área Oriente del Departamento de Escuintla, para el fortalecimiento integral en la aplicación de las medidas preventivas en la gestión del riesgo en sus respectivos municipios”, ejecutándose de enero a mayo del año 2,014.

Fase I: “Socialización y coordinación del proyecto de desarrollo de acciones de sensibilización con los integrantes de las COMREDES del área Oriente del Departamento de Escuintla, para el fortalecimiento integral en la aplicación de las medidas preventivas en la gestión del riesgo en sus respectivos municipios”.

Objetivo:

El objetivo propuesto para la primera fase del proyecto era dar a conocer y coordinar con la persona enlace de CONRED, las acciones a seguir para el desarrollo del proyecto a ejecutar.

Resultados previstos:

Para esta fase los indicadores previstos eran los siguientes:

- **A finales del mes de enero del 2,014, se ha socializado el proyecto de intervención con persona enlace de CONRED.**

En este indicador se logró un 100% en su ejecución según lo programado, ya que se socializó el proyecto a ejecutar con enlace institucional señor Pedro Pablo Granillo Cifuentes, Delegado Departamental de la Región Oriente de CONRED del Departamento de Escuintla.

- **A finales del mes de enero del 2,014, se socializó y realizó cronograma de actividades a ejecutar.** Este indicador no se logro ejecutar, según lo programado, debido a la erupción volcánica en San Vicente Pacaya, por lo que el señor Delegado no se encontró en la Oficina Regional de CONRED ya que debía monitorear la actividad del volcán.
- **A finales del mes de enero del 2,014, se coordinó actividades y acciones a seguir en base al proyecto a ejecutar.** Este indicador no se logró alcanzar, según lo propuesto, por la erupción del volcán de Pacaya, ya que este municipio está a cargo del enlace de CONRED área Oriente, señor Pedro Pablo Granillo Cifuentes.

Descripción de actividades realizadas durante la fase

La primera fase del proyecto a ejecutar, permitió conocer, socializar y coordinar actividades propuestas para el desarrollo del proyecto de intervención “Desarrollo de acciones de sensibilización con los integrantes de las COMREDES del área Oriente del Departamento de Escuintla, para el fortalecimiento integral en la aplicación de las medidas preventivas en la gestión del riesgo en sus respectivos municipios”, donde se identificaron y priorizaron los problemas o necesidades a intervenir profesionalmente a través del proyecto a ejecutar.

Para iniciar la intervención, se logro previo acercamiento con la Institución y el enlace institucional, programando reuniones con el señor Delegado del área Oriente de CONRED de Escuintla, para gestionar el proyecto a ejecutar en la práctica supervisada II.

Logrado el acercamiento y aprobación por la Institución y el enlace, para ejecutar el proyecto, se programó reunión el día 06 de enero del 2,014, para la socialización del

proyecto a ejecutar. El día de la reunión programada, la misma es suspendida por el enlace institucional, debido a la emergencia surgida por la erupción del volcán de Pacaya, el cual generó que el enlace institucional se presentara en el municipio de San Vicente Pacaya por tres semanas consecutivas, coordinando y monitoreando acciones a seguir por la erupción.

El día 22 de enero del 2,014, se realizó reunión con enlace de CONRED y se socializó el proyecto a ejecutar al enlace institucional, quedando pendiente para próxima reunión la realización del cronograma de actividades a ejecutar, así como la coordinación de actividades y acciones a seguir en base al proyecto de intervención. Se programó próxima reunión para el día 27 de enero del 2,014.

El día 27 de enero, se suspendió la reunión programada, debido a que el señor enlace de CONRED, es enviado a una reunión emergente en el municipio de Chimaltenango, reprogramando la reunión pendiente para el día 29 de enero.

El día 29 de enero del 2,014, el señor enlace de CONRED, comunicó vía telefónica, que no se realizará la reunión ya que se encontraba en capacitación sobre “incendios forestales”, la cual se llevó a cabo del 29 al 31 de enero del 2,014 en Cuilapa Santa Rosa y Jutiapa, ante lo cual, se programó próxima reunión para lograr cumplir con las dos actividades pendientes y establecidas en el proyecto a ejecutar, el día 03 de febrero del 2,014.

Fase II: “Fortalecimiento a los integrantes de las COMREDES del área oriente del Departamento de Escuintla, en medidas preventivas en la gestión del riesgo.

Objetivo:

El objetivo de esta fase fue promover y fortalecer la sensibilización y cambio de actitudes en los integrantes de las COMREDES del área Oriente, para dar a conocer en sus municipios las medidas preventivas en la gestión del riesgo.

Resultados previstos:

Para esta fase los indicadores previstos eran los siguientes:

- **A finales del mes de febrero del 2,014, se realizó instrumento para identificar las acciones de medidas de prevención de los integrantes de las COMREDES en sus respectivos municipios.** Este indicador se logró ejecutar en un 100% según lo programado, ya que se realizó el instrumento y se presentó para aprobación, a supervisora de PPS II Licenciada Ana María Falla de Castellanos. Luego de aprobado y revisado, se pasó a los integrantes de las COMREDES del área Oriente del Departamento de Escuintla.
- **A finales del mes de febrero del 2,014, se realizó diagnóstico de situación en la aplicación de medidas preventivas en gestión de riesgo.** Este indicador se cumplió en un 70% en base a lo propuesto. Fundamentado en este indicador y en los resultados evidenciados por el instrumento que llenaron los integrantes de las COMREDES, se realizó diagnóstico de situación en la aplicación de medidas preventivas en gestión de riesgo a los integrantes de las COMREDES del área Oriente del Departamento de Escuintla, cabe mencionar que las únicas COMREDES a quienes no se les paso el instrumento fue a los integrantes de las COMREDES de Palin y Guanagazapa, ya que son municipios de bajo riesgo que pocas veces se activan y a las que el señor enlace de CONRED Pedro Pablo Granillo, decidió dejar fuera en la ejecución de las actividades del proyecto porque no se encuentran activas de forma permanente.
- **A finales del mes de febrero del 2,014, se realizó informe de diagnóstico.** Este indicador se cumplió en un 100% según lo programado, y para poder realizarlo, se tomó en cuenta la información que se evidenció en el instrumento de diagnóstico elaborado y resultados alcanzados. Para poder llevar a cabo el informe de diagnóstico de la situación de los integrantes de las COMREDES en relación a la aplicación de medidas preventivas en gestión de riesgo.

- **A finales del mes de febrero del 2,014, se realizó taller de análisis de resultados de diagnóstico.** Este indicador se alcanzó en un 100%, según lo propuesto, ya que se realizó un (1) taller por municipio para dar a conocer a los integrantes de las COMREDES su situación en relación a la aplicación de medidas preventivas en gestión de riesgo, basado, en los resultados que arrojó el instrumento que llenaron anteriormente.

Descripción de actividades realizadas durante la fase

El día 03 de febrero del 2,014, en reunión con el señor Delegado de CONRED, Pedro Pablo Granillo, se ejecutaron las dos actividades pendientes de la primera fase, las cuales eran realizar cronograma y coordinar actividades a seguir en el desarrollo del proyecto.

El día 04 de febrero del 2,014, se llevó a cabo reunión con el señor Delegado de CONRED, Pedro Pablo Granillo, para revisar actividades de la segunda fase del proyecto de intervención, las mismas quedaron revisadas y conforme a ellas se tendrá reunión posterior para la coordinación de las actividades.

El día 05 de febrero del 2,014, con el señor Delegado de CONRED, Pedro Pablo Granillo, se realizó coordinación de las actividades programadas en la ejecución del proyecto de intervención, quedando en llevarlas a cabo en base a cronograma.

El día 07 de febrero del 2,014, se visitó el municipio de Palin, a pesar de que el señor Pedro Pablo Granillo enlace de CONRED había dejado fuera en la ejecución del proyecto a Palin y Guanagazapa debido a que son municipios de bajo riesgo, pero, el enlace de COMRED Palin, pidió que fuese tomada en cuenta para llevar a cabo las actividades que se tenían programadas, ante lo cual se proyectó la visita, por lo que el Delegado de CONRED el señor Granillo convocó a los integrantes de la COMRED Palin

y no se presentaron ante lo cual el señor Granillo decidió dejar fuera definitivamente al municipio de Palin y Guanagazapa del proyecto a ejecutar.

El día 10 de febrero del 2,014, se sostuvo una reunión con el señor Delegado de CONRED Pedro Pablo Granillo para coordinar las actividades que se llevaran a cabo con los integrantes de la COMRED Masagua.

El día 11 de febrero del 2,014, se sostuvo reunión con señor Pedro Pablo Granillo para presentar las correcciones al informe por parte del Consejo Universitario por lo que se procede a revisarlas, programando reunión para quedando el día 12 de febrero del 2,014, para reprogramar actividades en base a correcciones al proyecto de intervención.

Se sostuvo reunión con el señor enlace de CONRED Pedro Pablo Granillo el día 12 de febrero del 2,014, reprogramando actividades en base a correcciones del Consejo Universitario, quedo reprogramado cronograma de actividades a ejecutar en el proyecto de intervención.

El día 13 de febrero del 2,014, por la mañana, se llevó a cabo reunión con los integrantes de la COMRED Masagua, a la reunión solamente asistieron cuatro (4) integrantes, debido a que la señora Alcaldesa del municipio de Masagua se encontraba inaugurando las nuevas escuelas del citado municipio por lo que en dicha reunión se les pasó instrumento de diagnóstico para conocer situación en relación a la aplicación de medidas preventivas en gestión de riesgo, aprovechando el espacio, a los integrantes de la COMRED y al señor enlace de CONRED, se acordó que por la falta de tiempo realizar de una vez el diagnóstico de su situación para analizar resultados y poder elaborar informe que se socializará en próxima reunión. Por lo que se procedió luego del llenado del instrumento de diagnóstico, se analizaron en conjunto los resultados, lo que evidenció que en relación a la aplicación de medidas de prevención en la gestión de riesgo, los integrantes de la COMRED de Masagua tienen un

conocimiento adecuado en la aplicación de las mismas, en base a la evaluación del resultado del instrumento de diagnóstico.

El día 13 de febrero del 2,014, por la tarde, se tuvo reunión con los integrantes de la COMRED San Vicente Pacaya, a la reunión solamente asistieron cuatro (4) de los integrantes de la COMRED debido a que los demás integrantes se encontraban en una comisión con el señor Alcalde en la capital, por lo que se procedió a pasarles el instrumento de diagnóstico para conocer su situación en relación a la aplicación de medidas preventivas en gestión de riesgo. En dicha reunión se hizo del conocimiento de los presentes que debido a que solamente se reúnen una vez al mes y por falta de tiempo, se realizará de una vez el diagnóstico de su situación en base al resultado arrojado por las boletas. Luego del llenado de las boletas se procedió al respectivo análisis de los resultados, para poder realizar informe y presentarlo en próxima reunión. Según explicó señor enlace de CONRED no sabe cuándo se volverá a reunir con la COMRED de San Vicente Pacaya por las emergencias que surgen por la activación del volcán de Pacaya.

El día 18 de febrero del 2,014, por la mañana, se tuvo reunión con las COMREDES del Puerto de San José e Iztapa, ya que el señor Delegado de CONRED citó a reunión a los integrantes de las dos COMREDES. En el desarrollo de dicha reunión, el señor Granillo presentó a la estudiante de PPS ante ellos y les explicó el proyecto a ejecutar con los integrantes de las COMREDES que él tiene a cargo. Posterior a ello, se les pasó las boletas de diagnóstico y el señor Granillo, les explicó que se les pasará el instrumento para conocer su situación en relación a la aplicación de medidas preventivas en gestión de riesgo, así mismo, se aprovechará el espacio para analizar los resultados que arrojen las boletas en dicho diagnóstico para luego en próxima reunión en el municipio que corresponda se les socializará los resultados.

El día 18 de febrero del 2,014, por la tarde se tuvo reunión con los integrantes de la COMRED Masagua. En la reunión, se socializó los resultados obtenidos del diagnóstico en relación a la aplicación de medidas preventivas en gestión de riesgo y se les indicó

que según lo evidenciado en las boletas de diagnóstico, los integrantes de la COMRED de Masagua tienen un conocimiento y aplicación adecuada de las medidas preventivas en la gestión de riesgo en su municipio.

Los días 20 y 24 de febrero del 2,014, el señor Delegado de CONRED autorizó tener acceso a la información que brinda CONRED a las COMREDES, en relación a la gestión de riesgo.

El día 27 de febrero del 2,014, por la mañana, se convocó a la COMRED del Puerto de San José para activar el SINAPRESE, (Sistema Nacional de Prevención en Semana Santa) que activa CONRED y el cual consiste en implementar campamentos en puntos estratégicos a nivel nacional y en Escuintla, los cuales se realizan de Palin al Puerto de San José. En dichos campamentos, se brinda atención oportuna y eficiente a los eventos adversos que se pueden presentar durante la Semana Santa, debido a la afluencia y concentración masiva de personas en lugares de recreación. En la reunión, se aprovechó el espacio para socializar resultados que arrojaron las boletas de diagnóstico con los integrantes de la COMRED del Puerto de San José.

El día 27 de febrero del 2,014, por la tarde, se tuvo reunión con la COMRED de Iztapa, para activar el SINAPRESE, (Sistema Nacional de Prevención en Semana Santa) que activa CONRED y el cual consiste en implementar campamentos en puntos estratégicos a nivel nacional y en Escuintla se realizan de Palin al Puerto de San José. En dichos campamentos, se brinda atención oportuna y eficiente a los eventos adversos que se pueden presentar durante la semana santa, debido a la afluencia y concentración masiva de personas en lugares de recreación. En el desarrollo de la reunión, se socializó con los integrantes de la COMRED los resultados de las boletas de diagnóstico que llenaron con anterioridad los integrantes de la COMRED.

Fase III: Desarrollo de plan sobre la formación de 6 redes de información sobre gestión de riesgo, para los líderes de los municipios del área Oriente de Escuintla. Se ejecutará en Marzo del 2,014.

Objetivo:

El objetivo de la tercera fase del proyecto era desarrollar un plan de formación de 6 redes de información sobre gestión de riesgo, con líderes de los municipios del área Oriente de Escuintla.

Resultados previstos:

Para esta fase los indicadores previstos eran los siguientes:

- **A finales del mes de marzo del 2,014, se realizaron gestiones y materiales para formación de 4 redes de información.** Debido a que el señor enlace de CONRED Pedro Pablo Granillo, decidió que Palin y Guanagazapa quedaran fuera en la ejecución del proyecto, solamente se realizaron las gestiones y materiales para la formación de 4 redes de información, en las cuales están incluidos los municipios de Masagua, San Vicente Pacaya, Puerto de Iztapa y Puerto de San José. Este indicador se cumplió en un 100% ya que CONRED se encargó de facilitar los materiales a utilizar para la formación de las redes de información.
- **A finales del mes de marzo del 2,014, se realizó taller sobre sensibilización en gestión de riesgo.** Este indicador se cumplió en un 100% según lo propuesto y se acordó con el señor enlace de CONRED Pedro Pablo Granillo, así como con los integrantes de las COMREDES que debido a que ellos se reúnen 1 vez al mes, se realizará un solo taller que incluya todos los talleres a excepción de Masagua ya que los integrantes de la COMRED trabajaran la otra reunión de las COMREDES como reunión de trabajo.

- **A finales del mes de marzo del 2,014, se realizó taller de conformación de 4 redes de información.** El cumplimiento en este indicador fue de un 100% según lo planteado y debido a que en la reunión mensual de las COMREDES con cada municipio se conformó las redes de información, siendo las redes los enlaces de la COMRED con los COCODES. Se decidió que fueran los encargados de los COCODES, debido a que no se puede incluir a otra persona en la conformación de las COMREDES porque ellos son designados y por lo tanto será el radar de información el enlace de la COMRED con los COCODES en cada municipio. El integrante de la COMRED que es la red de información, será el encargado de transmitirle a los COCODES la información que se maneja en las COMREDES en relación a la prevención ante el riesgo.
- **A finales del mes de marzo del 2,014, se actualizó información que se brinda a los integrantes de las COMREDES del área oriente del Departamento de Escuintla.** El cumplimiento en este indicador fue de un 100% según lo programado. Se actualizó conjuntamente con el señor enlace de CONRED Pedro Pablo Granillo la información referente a la prevención ante el riesgo que se les brinda a los integrantes de las COMREDES en sus reuniones.
- **A finales del mes de marzo del 2,014, se realizó los 4 talleres sobre medidas preventivas acorde al riesgo de cada municipio.** Este indicador se cumplió en un 100% según lo proyectado. El señor enlace de CONRED Pedro Pablo Granillo, realizó en conjunto con estudiante de trabajo social, la ejecución de los talleres correspondientes a las medidas preventivas acorde al riesgo que representa cada municipio.
- **A finales del mes de marzo del 2,014, se socializó planes de acción y de respuesta personalizados sobre las medidas de prevención.** Este indicador tuvo un cumplimiento de un 100% en su ejecución. En las reuniones sostenidas en cada municipio con los integrantes de las COMREDES del área Oriente del

Departamento de Escuintla, se socializaron los planes de acción y de respuesta personalizados acorde al riesgo y a las necesidades que presentan cada municipio en relación a las medidas de prevención.

Descripción de actividades realizadas durante la fase

Los días 3 y 4 de marzo del 2,014, se sostuvo reunión en la oficina Regional de CONRED con el señor Delegado de CONRED Pedro Pablo Granillo para coordinar actividades correspondientes a la tercera fase del proyecto, así como para gestionar el apoyo y materiales para la formación de las redes de información, quedando de acuerdo en que iba a ser CONRED quién absorbería el gasto de los materiales a utilizar en la formación de las redes de información. Así mismo, el señor Granillo manifestó que la persona encargada de ser la red de información dentro de las COMREDES, sería el enlace con los COCODES, debido a que no se puede agregar otro miembro a las COMREDES ya conformadas porque los integrantes son designados.

El día 05 de marzo del 2,014, por la mañana se realizó taller de sensibilización y formación de red de información con los integrantes de la COMRED del municipio de Masagua. El taller lo realizó el señor Pedro Pablo Granillo conjuntamente con estudiante de Trabajo Social Julissa Monroy. Durante el taller se solventaron dudas y cuando se dio paso a la conformación de la red de información quedó el señor Rafael Manuel como red de información de la COMRED Masagua, debido a que es enlace con los COCODES del municipio de Masagua y será él el encargado de multiplicar la información recibida en las reuniones de la COMRED.

El 05 de marzo del 2,014, por la tarde, se tenía programado el taller con los integrantes de la COMRED San Vicente Pacaya, pero el mismo se suspendió por la activación del volcán de Pacaya, quedando pendiente la realización del mismo para próxima fecha.

El día 13 de marzo del 2,014, se realizó con los integrantes de la COMRED Puerto de San José, según lo acordado, un solo taller, siendo los facilitadores el señor Pedro Pablo Granillo y estudiante de Trabajo Social Julissa Monroy. En la reunión los temas que desarrollo el señor Granillo fueron: Sensibilización en gestión de riesgo,

conformación de red de información y los temas que desarrollo estudiante de Trabajo Social Julissa Monroy fueron: Medidas preventivas acorde al riesgo, que en el caso de este municipio es inundación, socialización de planes de acción en relación a las medidas de prevención. En el desarrollo de la reunión se solventaron las dudas emergentes de los integrantes de la COMRED y se asignó al señor Jaime Hernández que dentro de la COMRED es el enlace con los integrantes de los COCODES del Puerto de san José para ser la red de información encargado de trasladarles la información recibida en las reuniones de la COMRED a los integrantes de los COCODES del Puerto de San José.

El día 17 de marzo del 2,014, se realizó taller con los integrantes de la COMRED Masagua e invitados integrantes del COCODE de “Los Lirios” taller sobre medidas preventivas y planes de acción acorde al riesgo, que en este municipio el mayor riesgo evidenciado es inundación. El taller lo llevó a cabo estudiante de Trabajo Social Julissa Monroy con autorización del enlace institucional aunque él no estuvo presente debido a reunión en las oficinas centrales de CONRED. En el desarrollo del mismo, se presentaron a supervisar la práctica supervisada Licenciada Clara de López y Licenciada Ana María Falla, las cuales estuvieron presentes en el desarrollo del mismo. En el taller llevado a cabo, se solventaron dudas y se compartieron experiencias personales.

Los días 18, 19, 20, 24, 25, 26 y 28 de marzo del 2,014, se sostuvo reunión con el señor enlace de CONRED Pedro Pablo Granillo en la Oficina Regional de CONRED, para apoyarlo en la coordinación de actividades de SINAPRESE, (Sistema Nacional de Prevención en Semana Santa) que activa CONRED y el cual consiste en implementar campamentos en puntos estratégicos a nivel nacional y en Escuintla se realizan de Palin al Puerto de San José. En dichos campamentos, se brinda atención oportuna y eficiente a los eventos adversos que se pueden presentar durante la Semana Santa, debido a la afluencia y concentración masiva de personas en lugares de recreación.

El día 21 de marzo del 2,014, se realizó con los integrantes de la COMRED de Iztapa, un solo taller. Mismo que ejecutó estudiante de Trabajo Social Julissa Monroy, con

información autorizada por enlace institucional. El taller contuvo la siguiente temática: Sensibilización en gestión de riesgo, conformación de red de información, medidas preventivas acorde al riesgo (inundación), socialización de planes de acción en relación a las medidas de prevención. En el taller se designó por consenso unánime para ser la red de información de la COMRED de Iztapa al señor Hugo Salazar, quién es el enlace con los COCODES del Puerto de San José y quién será el encargado de brindarles a los mismos la información que reciba de las reuniones de la COMRED a los integrantes de los COCODES del municipio de Iztapa.

El día 27 de marzo del 2014, se realizó reunión con los integrantes de la COMRED San Vicente Pacaya. En la misma, se socializó los resultados arrojados por las boletas de diagnóstico y se llevó a cabo, un solo taller conteniendo lo siguiente: Sensibilización en gestión de riesgo, conformación de red de información, medidas preventivas acorde al riesgo, que en el caso de este municipio es por erupción volcánica, socialización de planes de acción en relación a las medidas de prevención. En el desarrollo del taller se solventaron dudas y se compartieron experiencias personales en relación a las erupciones volcánicas. Así mismo, se acordó que la red de información de la COMRED de San Vicente Pacaya, será el señor Rubén López, quién es dentro de la COMRED el enlace con los COCODES del municipio de San Vicente Pacaya.

Fase IV: Actualización de planes de contingencia acorde a las necesidades y categoría de riesgo, de los 6 municipios que conforman el área Oriente del departamento de Escuintla. Se ejecutará en el mes de Abril del 2014

Objetivo:

El objetivo de esta fase era el de apoyar en la actualización de planes de contingencia y clasificarlos acorde a las necesidades y categoría de riesgo, de las 6 comunidades que conforman el área Oriente del Departamento de Escuintla.

Resultados Previstos:

Para esta fase los indicadores previstos eran los siguientes:

- **A finales del mes de Abril del 2,014, se analizaron planes de contingencia de los 6 municipios que conforman el área oriente del departamento de Escuintla.** Este indicador se alcanzó en un 100% según lo planteado, ya que se analizaron los planes de contingencia que maneja CONRED ante los desastres y luego de su análisis correspondiente, se realizó la segunda actividad propuesta en el proyecto de intervención.
- **A finales del mes de Abril del 2,014, se seleccionaron planes de contingencia acorde a las necesidades de los municipios que conforman el área oriente del departamento de Escuintla.** Este indicador se alcanzó el 100% de su cumplimiento. Luego de analizados los planes de contingencia, se seleccionaron los planes de contingencia basados en el riesgo que presentan cada uno y acorde a las necesidades que presentan los 6 municipios que conforman el área Oriente del departamento de Escuintla.
- **A finales del mes de Abril del 2,014, se actualizaron los planes de contingencia acorde a las necesidades de cada municipio que conforma el área oriente del departamento de Escuintla.** Este indicador se realizó con un 100% de cumplimiento. Después de su análisis y selección, se actualizó la información que contendrán los planes de contingencia que manejará CONRED basados en el riesgo y en las necesidades que representan los 6 municipios del área Oriente del departamento de Escuintla.
- **A finales del mes de Abril del 2,014, se socializó los planes de contingencia acorde a las necesidades de cada municipio que conforman el área oriente del departamento de Escuintla.** Este indicador alcanzó un 100% en su cumplimiento. Después del análisis, selección y actualización de los planes de contingencia basados en el riesgo que presentan cada uno y acorde a las necesidades que presentan los 6 municipios que conforman el área Oriente del

Departamento de Escuintla, se procedió a socializarlos con el señor enlace de CONRED Pedro Pablo Granillo.

Descripción de actividades realizadas durante la fase

Los días 4 y 8 de abril del 2014, se sostuvo reunión con enlace institucional para analizar la información que maneja con las COMREDES en relación a los planes de contingencia. Así mismo, se aprovechó para interrogarlo y conocer si es la misma información la que brinda CONRED a las COMREDES, a lo cual indicó que se les brindaba la misma información, por lo que se le explicó que en esta fase de la ejecución del proyecto se analizará, seleccionará, actualizará y posteriormente se socializará la información que contendrán los planes de contingencia, solamente que serán acorde al riesgo que representan cada municipio. El señor enlace Pedro Pablo Granillo, agradeció la ayuda en relación a este proceso ya que por sus múltiples actividades no le ha sido posible hacerlo.

El día 15 de abril del 2014, se tuvo reunión con el enlace institucional desde las 08:00 de la mañana hasta las 17:00 horas, para seleccionar la información que contendrán los planes de contingencia acorde a las necesidades de cada municipio. Se realizó la reunión durante todo el día debido a que el señor Pedro Pablo Granillo tiene a cargo el SINAPRESE (Sistema Nacional de Prevención en Semana Santa) que activa CONRED y el cual consiste en implementar campamentos en puntos estratégicos a nivel nacional y en Escuintla se realizan de Palin al Puerto de San José. En dichos campamentos, se brinda atención oportuna y eficiente a los eventos adversos que se pueden presentar durante la Semana Santa, debido a la afluencia y concentración masiva de personas en lugares de recreación. El señor Granillo no se encontrará en la oficina a partir del 16 de abril hasta 22 de abril. En esta reunión se logró la selección de la información que contendrán los planes de contingencia acorde al riesgo y a las necesidades que presentan cada municipio que integran las COMREDES del área oriente del departamento de Escuintla.

Los días 17, 18, 19, 20 de abril del 2,014, se acompañó al señor Pedro Pablo Granillo a verificar y coordinar las acciones que estaban realizando las personas involucradas en los campamentos del SINAPRESE (Sistema Nacional de Prevención en semana santa) que activa CONRED y el cual consiste en implementar campamentos en puntos estratégicos a nivel nacional y en Escuintla se realizan de Palin al Puerto de San José. En dichos campamentos, se brinda atención oportuna y eficiente a los eventos adversos que se pueden presentar durante la semana santa, debido a la afluencia y concentración masiva de personas en lugares de recreación y de los cuales el señor Granillo fue el responsable.

Los días 22, 23, 24, 25 de abril del 2,014, en la oficina de CONRED se actualizó la información que contendrá los planes de contingencia acorde a las necesidades de los municipios que conforman las COMREDES del área Oriente del departamento de Escuintla, con la información recibida por el enlace institucional de CONRED Pedro Pablo Granillo.

Los días 29 y 30 de abril del 2,014, en la Oficina de CONRED se sostuvo reunión con el señor enlace de CONRED Pedro Pablo Granillo para socializarle los planes de contingencia acorde a las necesidades por el riesgo que presentan los municipios en donde están conformadas las COMREDES del área oriente del departamento de Escuintla, mismas que están a su cargo.

Fase V: Preparación de un plan integral sostenible, para que las acciones a seguir en cada plan de contingencia se ejecute de manera eficaz y eficiente para el logro de los objetivos.

Objetivo:

El objetivo de esta fase era brindar apoyo en el fortalecimiento en la preparación de un plan integral sostenible, para que las actividades programadas en cada proyecto se ejecuten de manera eficaz y eficiente para el logro de los objetivos.

Resultados previstos:

Para esta fase los indicadores previstos eran los siguientes:

- **A finales del mes de mayo del 2014, se ha realizado taller para elaborar plan de seguimiento del proyecto.** Este indicador se alcanzó en un 100% según lo estipulado, debido a que se realizó taller para elaborar un plan de seguimiento al proyecto. En el mismo, se incluyeron los integrantes de las COMREDES del área oriente del departamento de Escuintla, que fueron designados para ser las redes de información con los COCODES en las reuniones de las COMREDES, para que participaran activamente en el taller que sirvió para recabar información acorde a sus necesidades y elaborar plan de seguimiento del proyecto.
- **A finales del mes de mayo del 2014, se ha realizado documento del plan de seguimiento al proyecto.** Este indicador se logró en un 100% según lo programado, debido a que se realizó documento que brindará sostenibilidad al plan de seguimiento al proyecto, basado en la información recabada del taller ejecutado.
- **A finales del mes de mayo del 2014, se ha gestionado la aprobación al plan de seguimiento del proyecto ante CONRED.** Este indicador se alcanzó en un 100% según lo programado, debido a que se gestionó con enlace institucional de CONRED la aprobación al plan de seguimiento del proyecto.
- **A finales del mes de mayo del 2014, se ha socializado plan de seguimiento del proyecto.** Este indicador se alcanzó en un 100% según lo proyectado, debido a que se logró la socialización del plan de seguimiento del proyecto con el enlace institucional de CONRED.

Descripción de actividades realizadas durante la fase

Los días 2, 5, 6, 7 y 8 de mayo del 2,014, en la oficina de CONRED se sostuvo reunión con el señor enlace institucional Pedro Pablo Granillo, para coordinar actividades que se llevaran a cabo en el taller que se realizará el día 9 de mayo y el cual servirá para elaborar plan de seguimiento al proyecto.

Durante esos días, se coordinó la logística que se empleará para el taller. El señor enlace institucional de CONRED solicitó que en el taller estuvieran presentes los cuatro integrantes de los municipios que integran el área oriente del departamento de Escuintla (Masagua, Puerto San José, Iztapa y San Vicente Pacaya), mismos que fueron designados para ser las redes de información, enlaces con los integrantes de los COCODES de cada municipio y quienes serán los que les brinden la información en relación a riesgo que se brinda en las reuniones de las COMREDES, para que enriquezcan con su participación la información que se obtendrá en el taller y que servirá para realizar el documento que ofrecerá sostenibilidad al plan de seguimiento al proyecto.

El día 09 de mayo del 2,014, se llevó a cabo en la oficina de CONRED el taller programado. El mismo dio inicio a las 10:00 horas y finalizó a las 13:00 horas. Contó con la presencia de los cuatro integrantes de los municipios que conforman las COMREDES del área oriente del departamento de Escuintla (Masagua, San Vicente Pacaya, Puerto de San José e Iztapa), que a su vez son las redes de información y enlaces con los COCODES, siendo ellos señor Rafael Manuel de Masagua, Jaime Hernández del Puerto de San José, Hugo Salazar de Iztapa y Rubén Hernández de San Vicente Pacaya, así mismo, se contó con la presencia del señor enlace institucional de CONRED Pedro Pablo Granillo y estudiante de la Licenciatura de Trabajo Social Julissa Monroy.

En el desarrollo del taller, el señor enlace les explicó que son las redes de información, cual su función y como deben trasladar la información que reciben en relación a gestión

de riesgo con los COCODES de cada municipio. Posterior a ello, se trabajó una mesa redonda en la cual, a través de la técnica lluvia de ideas, cada uno de los integrantes de las COMREDES, sugirió temas para el fortalecimiento de las redes de información, mismas sobre las que se tratará el plan de sostenibilidad y seguimiento del proyecto.

Los días 12, 13, 14 y 15 de mayo del 2014, en la oficina de CONRED, se procedió a ordenar, clasificar y analizar la información obtenida en el taller para poder elaborar documento del plan de seguimiento al proyecto.

Los días 16 y 19 de mayo del 2014, en la oficina de CONRED, ya teniendo ordenada, clasificada y analizada la información obtenida en el taller, se procedió a preparar el documento del plan de seguimiento al proyecto.

Los días 20 y 21 de mayo del 2014, en la oficina de CONRED, se gestionó con el señor enlace de CONRED Pedro Pablo Granillo la aprobación al Plan de seguimiento al proyecto, mismo que fue aprobado para ser ejecutado posteriormente.

Los días 26, 27 y 28 de mayo del 2014, se sostuvo reunión con el señor enlace de CONRED Pedro Pablo Granillo en la oficina de CONRED, para coordinar fecha en la cual se le podría socializar el plan de seguimiento del proyecto, fecha que quedo acordada para el día viernes 30 de mayo del 2014, en horario de 15:00 a 18:00 horas.

El día 30 de mayo del 2014, en las oficinas de CONRED, Escuintla, en horario de 15:00 a 18:00 horas, se realizó socialización al enlace institucional de CONRED del área oriente del departamento de Escuintla, señor Pedro Pablo Granillo Cifuentes del plan de seguimiento del proyecto, mismo que fue aprobado y al cual el señor Granillo se comprometió en darle el seguimiento necesario.

CAPÍTULO VI

ANÁLISIS DE RESULTADOS

El análisis de resultados es un parámetro que permite medir y analizar el porcentaje alcanzado en los indicadores y resultados planteados dentro de la ejecución del proyecto de intervención. Para llevarlo a cabo, se parte de los tres resultados programados en el plan de evaluación del proyecto.

- 1. Se ha realizado el análisis sobre la capacidad de los integrantes de las COMREDES del área Oriente del Departamento de Escuintla, en relación a la aplicación de las medidas preventivas en la gestión del riesgo en sus respectivos municipios.**

Este resultado se cumplió en un 100%. El análisis sobre la capacidad de los integrantes de las COMREDES del área Oriente del Departamento de Escuintla, en relación a la aplicación de las medidas preventivas en la gestión del riesgo en sus respectivos municipios, se realizó en cada uno de los municipios (Masagua, San Vicente Pacaya, Puerto San José e Iztapa) con los integrantes de las COMREDES (Coordinadoras Municipales en la Reducción de Desastres).

Para poder efectuar este análisis, se partió de realizar un instrumento de diagnóstico. El diagnóstico ***“consiste en analizar un sistema y comprender su funcionamiento, de tal manera de poder proponer cambios en el mismo y cuyos resultados sean previsibles. Nos permite conocer la realidad, la existencia de debilidades y fortalezas en un determinado medio y prever posibles reacciones dentro del sistema frente a acciones de intervención o bien cambios suscitados en algún aspecto de la estructura de la población. Su importancia radica en diseñar estrategias, identificar alternativas y decidir acerca de las acciones a realizar. El mismo, debe realizarse cada tres o seis meses para evaluar la funcionalidad de las acciones tomadas”***

Ing. Rodríguez Cauqueva, Javier “Guía de elaboración de diagnósticos” Mayo 2,007.

El instrumento de diagnóstico, fue aprobado por supervisora de Practica Supervisada Licenciada Ana María Falla de Castellanos, para que a través del mismo, se tuviera una noción acerca de los conocimientos que manejan los integrantes de las COMREDES del área Oriente del Departamento de Escuintla en la aplicación de las medidas preventivas en la gestión del riesgo en sus respectivos municipios, posterior a ello, el señor enlace institucional de CONRED Pedro Pablo Granillo reunió en cada uno de los municipios anteriormente mencionados a los integrantes de cada COMRED, y se procedió al llenado del instrumento. Luego se realizó el análisis correspondiente a los resultados obtenidos y en reunión posterior, se les socializó los resultados obtenidos del instrumento de diagnóstico.

Así mismo, cabe mencionar que dentro de las dificultades enfrentadas para poder llevar a cabo este resultado se encontraron, que las COMREDES, se reúnen una vez al mes o cada tres meses dependiendo si existiera alguna emergencia por algún tipo de desastre y solamente pueden ser convocadas por el señor alcalde de cada municipio o por el señor Delegado Departamental de CONRED del área Oriente del departamento de Escuintla Pedro Pablo Granillo, ninguna otra persona está facultada para poder convocar a las COMREDES, esto dificultó un poco realizar las actividades en el proyecto de intervención, pero se logró la realización de las mismas.

La realización del anterior análisis sobre la capacidad de los integrantes de las COMREDES del área Oriente del Departamento de Escuintla, en relación a la aplicación de las medidas preventivas en la gestión del riesgo en sus respectivos municipios, contribuyó para que los integrantes de las COMREDES tuviesen partiendo del mismo, un conocimiento adecuado sobre su capacidad en relación

la aplicación de las medidas preventivas en referencia a la gestión de riesgo en sus respectivos municipios.

CONCLUSIONES

- A través de la ejecución del proyecto de intervención se logró medir y analizar por medio de un instrumento de diagnóstico, la capacidad de los integrantes de las COMREDES del área oriente del departamento de Escuintla, en relación a la aplicación de las medidas preventivas en gestión de riesgo. La información obtenida fue de suma importancia, tanto para la institución donde se llevó a cabo la práctica supervisada (CONRED) como para la estudiante de trabajo social, ya que está permitió tener un conocimiento de primera mano, sobre la información que manejan los integrantes de las COMREDES, como dan a conocer está información y lo principal, evidenció la necesidad de que cada municipio que conforma el área oriente del Departamento de Escuintla, fuese clasificado acorde al riesgo que presentan.
- Fue importante que el instrumento de diagnóstico, se realizará con los integrantes de las COMREDES en cada uno de los municipios a los que los mismos pertenecen, debido a que este acercamiento, permitió conocer y analizar la problemática a la que se enfrentan los habitantes de cada municipio partiendo del riesgo al que están expuestos.
- En el posterior análisis y socialización de los resultados obtenidos del instrumento de diagnóstico con los integrantes de las COMREDES en cada uno de los municipios que conforman el área oriente del departamento de Escuintla, brindo la pauta para que conocieran que manejan información de riesgo generalizada, que es importante, pero que la misma se debía personalizar acorde a las necesidades que presenta cada municipio por el riesgo que corren.

RECOMENDACIONES

- . Al trabajar con los integrantes de las COMREDES, se debe tomar en cuenta los períodos de las reuniones, ya que las COMREDES solamente se reúnen 1 vez al mes y la reunión se realiza en cada municipio.
 - Se debe tomar en cuenta que las únicas personas autorizadas para convocar a una reunión de las COMREDES es el Alcalde Municipal de cada municipio en donde se encuentran establecidas las COMREDES y el Delegado Departamental de CONRED, las mismas se activan solamente en caso de algún desastre o para brindar capacitación y fortalecimiento por parte de CONRED.
 - Se hace necesario, que cada 6 meses se le brinde monitoreo a los integrantes de las COMREDES, para con ello conocer las necesidades en referencia a fortalecimiento de las mismas.
 - Se hace necesario, que cada 6 meses se le brinde monitoreo a los integrantes de las COMREDES, para con ello conocer las necesidades en referencia a fortalecimiento de las mismas.
2. **Se ha desarrollado plan sobre la formación de 6 redes de información sobre la gestión de riesgo, se dará a conocer a los líderes de los municipios del área Oriente del Departamento de Escuintla.**

Este resultado se cumplió en un 100%. Para el logro del desarrollo de un plan para la formación de 6 redes de información sobre la gestión de riesgo, se partió del conocimiento, de que ***“la red, es un sistema cooperativo relacionadas por la proximidad u otras razones, para compartir sus medios técnicos, humanos e informativos encaminados a la consecución de un mayor y mejor servicio” por lo tanto, “la creación de las redes de información, se debe a la necesidad de comunicar y verificar la información, así como de intercambiarla”*** Mabragaña, Cecilia “Redes de información: Evolución y Conceptos Básicos” Buenos Aires, Argentina 23 de Octubre de 2,002.

Así mismo, para poder llevar a cabo la formación de 6 redes de información sobre gestión de riesgo, se realizó taller con las personas que quedaron designadas para ser las redes de información, así como con el enlace institucional Pedro Pablo Granillo. En el desarrollo del mismo, el señor Granillo les indico cuales iban a ser sus funciones como redes de información y cómo sería el traslado de la información de COMRED a las redes de información y de las redes a los representantes de los COCODES de cada municipio, para que estos informaran en sus respectivos municipios.

Cabe mencionar, que como no se puede integrar una persona ajena en las COMREDES porque las mismas son conformadas por los Alcaldes de cada municipio, se acordó, que la red de información en las COMREDES será el integrante que es el enlace con los COCODES de cada municipio, para que él sea el que les brinde la información en relación a prevención en riesgo a los COCODES y estos a su vez, trasladen la información a los habitantes de sus respectivos municipios.

Las personas que fueron designadas en cada municipio para ser las redes de información son: Señor Rafael Manuel en Masagua, señor Jaime Hernández del Puerto de San José, señor Hugo Salazar de Iztapa y señor Rubén Hernández de San Vicente Pacaya.

Posteriormente se preparó el documento del Plan de seguimiento del proyecto que contendrá los temas a desarrollar en el fortalecimiento que se les brindará a las redes de información de las COMREDES del área oriente del departamento de Escuintla. A continuación, se gestionó la aprobación al Plan de seguimiento del proyecto ante CONRED, por medio del señor enlace institucional Pedro Pablo Granillo, el cual fue aprobado y socializado para poder ejecutarse en fecha próxima por el enlace institucional. Dicho plan contribuirá para que a través de las redes de información de cada municipio, la información recibida por los integrantes de las COMREDES por CONRED se realice con más proyección,

eficacia y eficiencia en cada uno de los municipios que conforman el área oriente del departamento de Escuintla.

CONCLUSIONES

- Partiendo de lo evidenciado por el instrumento de diagnóstico, se ejecutó el desarrollo del plan para la formación de 6 redes de información sobre la gestión de riesgo. La formación de las redes de información dentro de las COMREDES, surge de la necesidad de que la información que reciben las COMREDES sea trasladada a los representantes de los municipios que en este caso, son los integrantes de los COCODES para que sean ellos los designados para brindar la información que reciben de las redes de información sobre riesgo y medidas de prevención a los habitantes de las comunidades en los diferentes municipios.
- Para poder tener representatividad como redes de información en las COMREDES, se tuvo que tomar en cuenta que las personas designadas para ser redes de información, fuera el integrante que es el enlace con los COCODES en cada municipio donde están activas las COMREDES, se decidió de manera unánime, debido a que las COMREDES son integradas por personas designadas por el Alcalde Municipal y no pueden integrar a alguna otra persona.
- Al elegir en las COMREDES a las personas que serían las redes de información, se les brindo capacitación acerca de su quehacer, la importancia del mismo, cómo deben trasladar la información de prevención ante riesgos que reciben de la CONRED a través de las COMREDES. Así mismo cabe mencionar, que el plan de sostenibilidad se trabajó en base al fortalecimiento de las redes de información en las COMREDES, para que a través del seguimiento al mismo se les brinde el fortalecimiento necesario para su funcionamiento.

RECOMENDACIONES

- Se hace necesario, que cada 6 meses se le brinde monitoreo a los integrantes de las COMREDES, para con ello conocer las necesidades en referencia a fortalecimiento de las mismas.
 - Así mismo, las recién formadas redes de información dentro de las COMREDES, sus integrantes necesitan fortalecimiento continuo para llevar a cabo de manera oportuna, eficiente y eficaz su desempeño dentro de las COMREDES.
 - Cada 6 meses el Delegado Departamental de CONRED, deberá monitorear a través de un instrumento de diagnóstico las necesidades de capacitación de las redes de información, para proveerlas con capacitaciones acorde a las necesidades presentadas y evidenciadas en el instrumento de diagnóstico.
 - Es importante que las redes de información tengan constante acercamiento con los integrantes de los COCODES, ya que las redes de información serán las encargadas dentro de las COMREDES de trasladar la información a los integrantes de los COCODES de cada municipio del área oriente del departamento de Escuintla, sobre riesgo y prevención que perciben de las reuniones de información y fortalecimiento de CONRED, para que sean los integrantes de los COCODES los encargados de darla a conocer con los habitantes de sus respectivos municipios.
- 3. Se ha actualizado planes de contingencia acorde a las necesidades y categoría de riesgo de los 6 municipios que conforman el área Oriente del Municipio de Escuintla, se darán a conocer a los Municipios que integran el área Oriente del Departamento de Escuintla.**

Este resultado se cumplió en un 100%. Para lograr actualizar los planes de contingencia acorde a las necesidades y categoría de riesgo de los 6 municipios que conforman el área Oriente del Municipio de Escuintla, que se darán a

conocer a los Municipios que integran el área Oriente del Departamento de Escuintla, se tuvieron varias reuniones los diferentes municipios que conforman las COMREDES del área oriente.

Teniendo conocimiento, que en la gestión de riesgo, ***“un plan de contingencia, es un tipo de plan preventivo, predictivo y reactivo. Presenta una estructura estratégica y operativa que ayudará a controlar una situación de emergencia y a minimizar sus consecuencias negativas. Propone una serie de procedimientos alternativos al funcionamiento normal de una organización, cuando alguna de sus funciones usuales se ve perjudicada por una contingencia interna o externa”***. <http://definición.de/plann-de-contingencia/#ixzz32vqPUfza>. Consultada el día 26 de mayo del 2014.

Partiendo de lo anterior, para poder actualizar los planes de contingencia, se les paso a los integrantes de las COMREDES un instrumento de diagnóstico para tener una pauta sobre el conocimiento de las COMREDES en relación a la información sobre las aplicación de las medidas preventivas en relación a riesgo, posterior a ello, se les socializaron a las COMREDES los resultados obtenidos a través del instrumento de Diagnóstico y esa misma información, sirvió para así poder realizar la actualización de cada plan de contingencia acorde al riesgo que presenta cada municipio.

Cabe mencionar, que según información brindada por enlace institucional la información de riesgo que se manejaba en las reuniones de las COMREDES en cada uno de los municipios que conforman el área oriente del departamento de Escuintla era general, por lo que esta actualización contribuyó para lograr separar la información por municipio, por el riesgo que los mismos presentan y por último, quedo un plan de contingencia por municipio, actualizado y acorde al riesgo que presentan.

CONCLUSIONES

- En relación a la actualización de los planes de contingencia, se revisó la información que maneja CONRED y se analizó, seleccionó, actualizó y socializó cada plan. La actualización de los planes de contingencia se realizaron acorde a las necesidades y categoría del riesgo de los 6 municipios que conforman el área oriente del departamento de Escuintla.
- La actualización realizada de los planes de contingencia acorde al riesgo que presenta cada municipio que integra el área oriente del departamento de Escuintla, era prioridad y de carácter urgente, debido a que las COMREDES manejaban información general sobre medidas preventivas pero no acorde al riesgo que los afecta. Con la actualización realizada en la ejecución del proyecto de intervención, se deja información ordenada sobre las medidas preventivas acorde al riesgo que presenta cada municipio.
- Los planes actualizados de contingencia acorde al riesgo que presenta cada municipio, fueron socializados en cada uno de los municipios que integran el área oriente del departamento de Escuintla.

RECOMENDACIONES

- Los planes de contingencia deben ser revisados y analizados por parte del Delegado Departamental de CONRED cada año, para con ello actualizarlos de manera continua y oportuna, teniendo siempre en cuenta que la información sea acorde al riesgo que presenta cada municipio que integra el área oriente del departamento de Escuintla.

Plan de sostenibilidad

Un plan tiene como finalidad ***“planificar a corto, mediano o largo plazo una serie de actividades, para cumplir metas propuestas a través de objetivos generales y específicos. Debe ser dinámico y tiene que permitir la inclusión de alternativas frente a nuevas incidencias que se pudieran producir con el tiempo. Por eso debe ser actualizado y revisado de forma periódica”***

<http://definicion.de/pla/#ixzz33vqPUfza>. Consultada el 26 de mayo del 2,014.

Por lo tanto, el plan de sostenibilidad que se presenta a continuación y tiene por nombre el “fortalecimiento Integral a las Redes de Información que funcionan dentro de las COMREDES del área Oriente del Departamento de Escuintla”, tiene como meta fortalecer integralmente a las redes de información que funcionan dentro de las COMREDES, a través de actividades de información sobre gestión de riesgo, realizadas con el objetivo de lograr un manejo y traslado de información eficiente, a través de un fortalecimiento integral a las mismas, para que los integrantes que las representan en las COMREDES y que son los enlaces con los COCODES de cada municipio puedan trasladar de manera eficaz y eficiente la información que perciben en las reuniones de CONRED a las COMREDES y a su vez a las redes de información, para que sean éstas el medio eficaz, oportuno y eficiente para el traslado de la información sobre prevención ante el riesgo en los diferentes municipios que conforman el área Oriente del Departamento de Escuintla.

Así mismo, este plan de sostenibilidad, está diseñado para que el mismo sea ejecutado a partir del mes de julio del 2,014 y finalizado en el mes de julio del 2,015.

NOMBRE DE LA INSTITUCIÓN: **CONRED (Coordinadora Nacional Para La Reducción de Desastres).**

PERÍODO DE EJECUCIÓN: **A partir del mes de Julio del 2,014-Julio del 2,015.**

NOMBRE DEL PLAN: **Fortalecimiento Integral a las Redes de Información que funcionan dentro de las COMREDES del área Oriente del Departamento de Escuintla.**

META: Fortalecer integralmente a las redes de información que funcionan dentro de las COMREDES, del área Oriente del Departamento de Escuintla.

OBJETIVOS	ACTIVIDADES	PERÍODO DE TIEMPO	RESULTADOS ESPERADOS/EVALUACIÓN
<ul style="list-style-type: none"> • OBJETIVO GENERAL: Lograr un manejo y traslado de información eficiente, a través de un fortalecimiento integral a las Redes de Información de las COMREDES del área Oriente del Departamento de Escuintla. • OBJETIVOS ESPECÍFICOS: Que las Redes de Información que funcionan dentro de las COMREDES y son los enlaces con los COCODES de cada 	<ul style="list-style-type: none"> • Conocer el funcionamiento de las redes de información. • Diseñar instrumento de diagnóstico para conocer funcionalidad de las redes de información. • Realizar diagnóstico e informe situacional en base a los resultados del instrumento de diagnóstico. 	<p>Realizarlo durante todo el mes de julio del 2,014.</p> <p>Realizarlo durante todo el mes de julio del 2,014.</p> <p>Realizarlo durante todo el mes de julio del 2,014.</p>	<ul style="list-style-type: none"> • Conocer funciones que realizan las Redes de información dentro de las COMREDES. • Diseño de un instrumento de diagnóstico adecuado para conocer funcionalidad de las acciones de las Redes de Información. • Conocer mediante el instrumento de diagnóstico, situación actual del funcionamiento de las

<p>municipio que conforma el área Oriente del Departamento de Escuintla, puedan trasladar la información que perciben de manera eficaz y eficiente.</p> <ul style="list-style-type: none"> • Que las Redes de Información sean el medio eficaz, oportuno y eficiente para el traslado de la información sobre prevención ante el riesgo que reciben de CONRED en las reuniones de las COMREDES, a los diferentes municipios que conforman el área Oriente del Departamento de Escuintla. • POBLACIÓN BENEFICIARIA: Los habitantes del área oriente del departamento de Escuintla. 	<ul style="list-style-type: none"> • Socializar resultados del informe del diagnóstico situacional con las redes de información. • Realizar un taller en cada uno de los municipios del área oriente del departamento de Escuintla sobre la importancia de la participación ciudadana. • Realizar reunión en cada uno de los municipios que integran el área oriente del departamento de Escuintla, con los integrantes de las redes de información y de los 	<p>Realizarlo durante todo el mes de julio del 2,014.</p> <p>Realizarlo durante todo el mes de agosto y septiembre del 2,014.</p> <p>Realizarla durante todo el mes de octubre y noviembre del 2,014.</p>	<p>Redes de Información dentro de las COMREDES.</p> <ul style="list-style-type: none"> • Conocer y socializar con los integrantes de las Redes de Información, los resultados encontrados mediante instrumento de diagnóstico. • Conocer la importancia de la participación ciudadana. • Conocer y socializar tanto las redes de información como los COCODES de cada municipio así como sus habitantes de a quién se debe recurrir en su municipio al momento de ocurrir un desastre.
--	---	---	---

	<p>COCODES para actualizar banco de datos (Nombres, No. De teléfono) para conocer a quien se debe recurrir al momento de ocurrir un desastre en su municipio.</p> <ul style="list-style-type: none"> Realizar 1 taller sobre sensibilización ante el riesgo, en cada uno de los municipios del área oriente del departamento de Escuintla. Realizar 1 taller sobre medidas preventivas acorde al riesgo en cada uno de los municipios del área Oriente del Departamento de Escuintla. Realizar 1 taller sobre 	<p>Realizarlos durante todo el mes de diciembre del 2,014 y enero del 2,015.</p> <p>Realizarlos durante todo el mes de febrero y marzo del 2,015.</p> <p>Realizarlos durante todo el</p>	<ul style="list-style-type: none"> Que a través de las redes de información, los integrantes de los COCODES obtengan una sensibilización adecuada ante el riesgo, en sus respectivos municipios. Que los integrantes de las COMREDES tengan un conocimiento adecuado sobre las medidas preventivas acorde al riesgo que presenta el municipio que representa. Que los integrantes de las Redes de Información conozcan y
--	--	--	---

	<p>planes de acción a tomar acorde al riesgo que representa cada municipio del área Oriente del Departamento de Escuintla.</p> <ul style="list-style-type: none"> Realizar 1 taller sobre planes de contingencia acorde al riesgo que presenta en cada municipio del área Oriente del Departamento de Escuintla. 	<p>mes de abril y mayo del 2,015.</p> <p>Realizarlos durante todo el mes de junio y julio del 2,015.</p>	<p>socialicen con los COCODES los planes de acción acorde al riesgo que presenta el municipio que representan.</p> <ul style="list-style-type: none"> Que los integrantes de las Redes de Información conozcan e implementen los planes de contingencia acorde al riesgo que presenta cada municipio representado en las COMREDES.
--	---	--	---

CONCLUSIONES Y RECOMENDACIONES DEL PROYECTO

- El plan de sostenibilidad fue diseñado partiendo de las necesidades de fortalecimiento presentadas y expresadas en las diferentes reuniones de los integrantes de las COMREDES del área oriente del departamento de Escuintla.
- Para el logro de las actividades del presente plan de sostenibilidad, las actividades se deberán realizar y programar con anterioridad y teniendo entre una y otra un lapso adecuado de tiempo, tomando en cuenta de que las reuniones con las COMREDES se dan una vez al mes y las mismas se realizan en cada uno de los municipios que integran el área oriente del departamento de Escuintla.
- Así mismo se debe tener en cuenta, que los municipios que integran del área oriente del departamento de Escuintla, son 6, siendo los mismos, Masagua, Puerto de San José, Iztapa, Palín, Guanagazapa y San Vicente Pacaya y aunque están las COMREDES constituidas en todos los municipios, se exceptúan de los mismos los municipios de Guanagazapa y Palín, que son catalogados de bajo riesgo y las COMREDES no están activas.

MARCO TEORICO CONCEPTUAL DEL PROYECTO

MAPA CONCEPTUAL

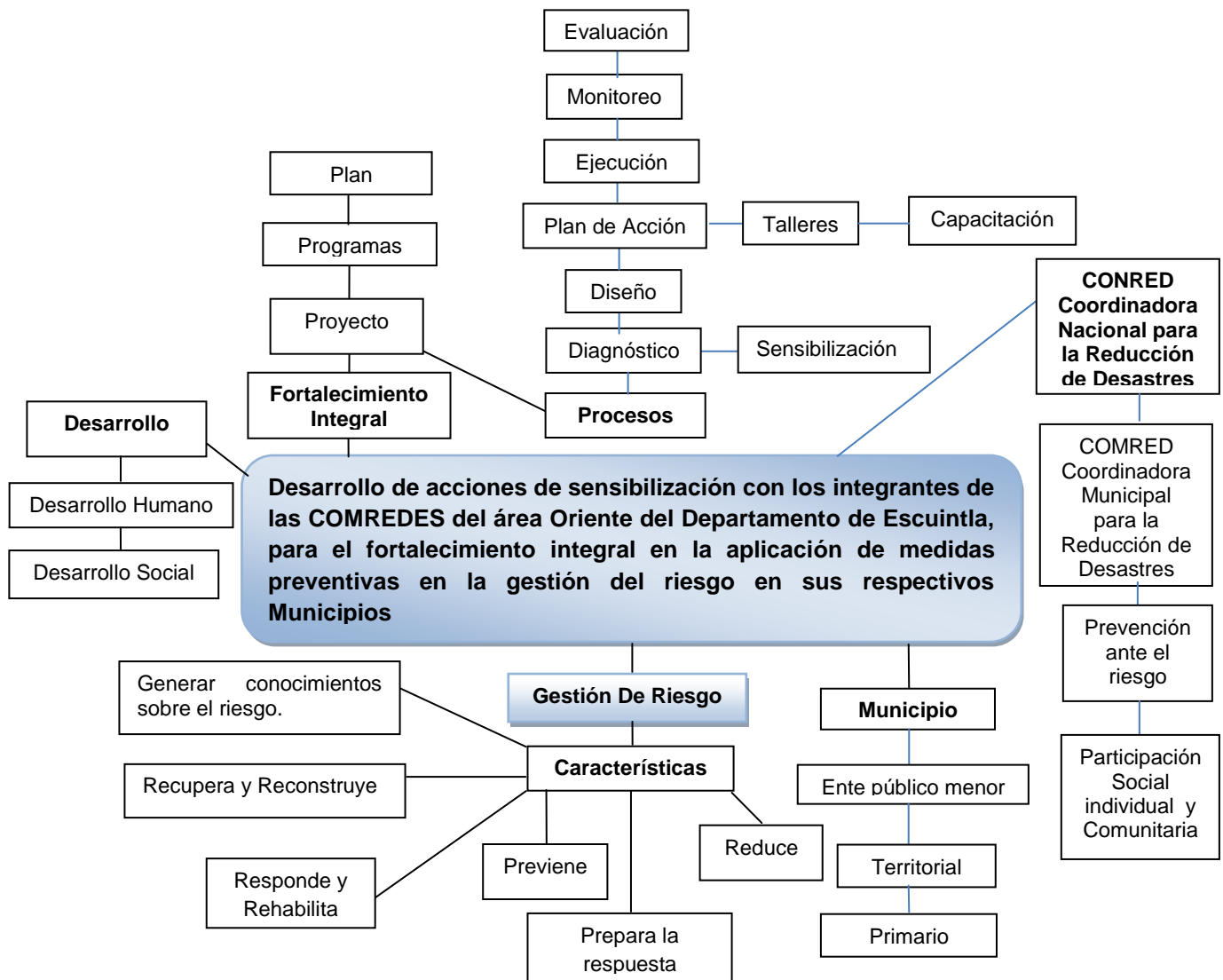

Marco Teórico

El Marco Teórico es un epítome y recopilación de conceptos relacionados con el proyecto a ejecutar que tiene por nombre “Desarrollo de acciones de sensibilización con los integrantes de las COMREDES del área Oriente del Departamento de Escuintla, para el fortalecimiento integral en la aplicación de medidas preventivas en la gestión del riesgo en sus respectivos municipios”. Así mismo el marco teórico se utiliza como base fundamental para respaldar la investigación metodológica en la ejecución del proyecto.

La profesión de **Trabajo Social** *“promueve el cambio social, la resolución de problemas en las relaciones humanas, el fortalecimiento y la liberación del pueblo para incrementar el bienestar, mediante la utilización de teorías sobre comportamiento humano y los sistemas sociales. El trabajo social interviene en los puntos en los que las personas interactúan con su entorno, los principios de los Derechos Humanos y la Justicia Social son fundamentales para el trabajo social”* (Montreal 2002).

En su quehacer, trabajo social utiliza **metodología, métodos, técnicas y procesos**. Dentro del contexto el término “**metodología**” se refiere *“al enfoque de un problema de manera total, organizada, sistemática y disciplinada. Está definición muestra una distinción entre método y técnica, la técnica se considera como un componente de la metodología, es un medio o procedimiento que se utiliza para realizar la metodología misma. La técnica es sólo uno de los muchos ingredientes interactivos de cualquier metodología participativa, mientras que al método “lo sustenta la teoría, en relación a los procesos se refiere al conjunto de recursos y actividades interrelacionados que transforman elementos de entrada en elementos de salida, los recursos pueden incluir personal, finanzas, instalaciones, equipos, técnicas y métodos. Dentro de los procesos utilizados en trabajo social se puede mencionar, el diagnóstico, el diseño, el plan de acción, la ejecución, el monitoreo y el plan de acción”*. (<http://www.gocoties.com/autogestión/metodología.html>) Consultada 05 de enero del 2,014.

Así mismo, trabajo social tiene relación con la **Gerencia**, que “es una acción sistemática dirigida a la conducción, orientación y dirección de los diferentes procesos que se desarrollan en las organizaciones para lo cual es fundamental el estudio y análisis permanente del entorno”. (Grajeda pág. 13).

“La gerencia promueve el rendimiento organizacional, haciendo uso de los conocimientos y herramientas para lograr la eficiencia y eficacia de la organización, es decir a través del proceso de planeación, organización, dirección y control con el fin de lograr los objetivos establecidos”.

Así también de la gerencia se desprende la **Gerencia Social**, que “es una propuesta específica de gestión de políticas y programas en las áreas sociales. Esta definición significa darse cuenta de un enfoque producto de la convergencia por un lado de distintas disciplinas y campos temáticos y por otro lado de reflexiones y aprendizajes organizados desde la propia práctica de las intervenciones sociales. En tal sentido un enfoque de esquematizar la gerencia social es entenderlo como una intersección de por lo menos tres vertientes temáticas distintivas”:

- ❖ *La Gerencia Pública*
- ❖ *Los estudios de Políticas Públicas*
- ❖ *De los aportes de las áreas de Desarrollo Social*

“El principal desafío de la gerencia social radica en el diseño y la implementación eficaz de las políticas sociales, que se caracterizan por ser complejas, experimentales e inmersas en ámbitos conflictivos”.

“La capacidad gerencial para implementar las políticas y resolver los problemas que surgen durante la actuación de los actores sociales dentro de las organizaciones sociales.” (Banco Interamericano de Desarrollo, Instituto Interamericano para el Desarrollo Social (INDES) “Diseño y gerencia de políticas y programas sociales” INDES 2002).

La especificidad dentro de la gerencia social, “es sin lugar a dudas un tema arraigado en las organizaciones e instituciones que promueven procesos de desarrollo social. La gerencia social, referida a programas específicos de desarrollo social o comunitario, que presenta ciertas características muy propias de su conducción y su forma de realizarla. Cuando se busca la especificidad de lo social, no pretendemos sostener que hay principios totalmente diferentes en la gestión social, que los normales en una gestión general de la administración en sí misma. Se busca reafirmar que existen rasgos y características distintivas en las cuestiones o problemas sociales y su tratamiento para resolverlos”. (Arenales 2008:23).

Por otra parte las **dimensiones de las Gerencia Social** “son tres, en primer lugar, la gerencia social puede considerarse un instrumento sobre el cual recae la responsabilidad de diseñar e implementar las políticas o programas sociales societales. En segundo lugar, la gerencia social puede verse como un campo de conocimiento en proceso de construcción, experimentación y sistematización que va configurando en un perfil de gerente social con inmensos desafíos y retos en la gestión. Finalmente la gerencia social puede entenderse como un movimiento profesional demandado hoy por innumerables organizaciones tanto públicas como privadas”. (Arenales 2008:20).

En la mayor parte de las intervenciones profesionales de trabajo social se necesita brindar fortalecimiento a las acciones, entendiéndose como **fortalecimiento** a “asumir las acciones apropiadas y oportunas en el ámbito que requiera intervención para cimentar el aumento de la fuerza de una persona o grupo sobre sus capacidades, habilidades y conocimientos para poder de esta manera involucrarse en procesos de desarrollo”.

“El fortalecimiento puede ser considerado como un proceso y dentro del mismo para el logro del fin propuesto, pueden implementarse **proyectos, programas y planes**. Un **proyecto** el conjunto de las actividades que desarrolla una persona o una entidad para alcanzar un determinado **objetivo**. Estas actividades se encuentran interrelacionadas y

se desarrollan de manera coordinada". (<http://definicion.de/proyecto/#ixzz2kNMzLCpy>) Consultada 15 de enero del 2,014.

Mientras que los **programas** *“son una expresión que permite identificar al conjunto de acciones que se organizan con el propósito de mejorar las condiciones de vida en una determinada región. Estos programas también son conocidos como de desarrollo económico y social”*. (<http://definicion.de/programa/#ixzz2kNOqwdgJ>) Consultada el 10 de febrero del 2,014.

El plan que se entiende como, *“un modelo sistemático que se elabora antes de realizar una acción, con el objetivo de dirigirla y encauzarla”*. (<http://definicion.de/plan/#ixzz2kNPeU3qe>) Consultada el 10 de febrero del 2,014.

En los procesos de fortalecimiento como parte de la intervención profesional se encuentra **el liderazgo** que *“se refiere a la capacidad de comunicarse con un grupo de personas, influir en sus emociones para que se dejen dirigir, compartan las ideas del grupo, permanezcan en el mismo, y ejecuten las acciones o actividades necesarias para el cumplimiento de uno o varios objetivos”*. ([www.trabajo.com.mx/que es el liderazgo.htm](http://www.trabajo.com.mx/que_es_el_liderazgo.htm)) Consultada el 10 de febrero del 2,014.

En este aspecto, cabe mencionar que un líder es mucho más que un jefe. Los subordinados a un jefe podrán dejarse dirigir, pero quizás no compartan las ideas del jefe o de la organización. Un subordinado podría obedecer a su jefe, pero estar pensando en salirse del grupo para irse a otra que más le convenga. Las instrucciones de un líder son ejecutadas por el grupo con el convencimiento de que su cumplimiento son lo mejor para la mayoría.

El liderazgo para que sea efectivo, se compone a su vez de conductas, valores y comunicación. Se entiende por **conductas** *“que están relacionadas a la modalidad que tiene una persona para comportarse en diversos ámbitos de su vida. Esto quiere decir que el término puede emplearse como sinónimo de comportamiento, ya que se refiere a*

las acciones que desarrolla un sujeto frente a los estímulos que recibe y a los vínculos que establece con su entorno.” (<http://definicion.de/conducta/#ixzz2kNTkLn75>) Consultada el 08 de marzo del 2,014.

En el liderazgo los valores son fundamentales para llevar a cabo los objetivos propuestos, entendiéndose como **valores** *“a los principios que nos permiten orientar nuestro comportamiento en función de realizarnos como personas. Son creencias fundamentales que nos ayudan a preferir, apreciar y elegir unas cosas en lugar de otras, o un comportamiento en lugar de otro. También son fuente de satisfacción y plenitud, nos proporcionan una pauta para formular metas y propósitos, personales o colectivos, reflejando nuestros intereses, sentimientos y convicciones más importantes”.*

“Los valores también se refieren a necesidades humanas y representan ideales, sueños y aspiraciones, con una importancia independiente de las circunstancias. Los valores valen por sí mismos, son importantes por lo que son, lo que significan, y lo que representan, y no por lo que se opine de ellos. Los valores, actitudes y conductas están estrechamente relacionados. Cuando hablamos de actitud nos referimos a la disposición de actuar en cualquier momento, de acuerdo con nuestras creencias, sentimientos y valores. Los valores también son la base para vivir en comunidad y relacionarnos con las demás personas, permiten regular nuestra conducta para el bienestar colectivo y una convivencia armoniosa.” (elvalordelosvalores.com/definición-de-los-valores/) Consultada el 13 de marzo del 2,014.

Así también cabe mencionar que en la función del liderazgo, la comunicación ejerce un papel importante en el desarrollo del mismo. **La comunicación** *“se refiere a un fenómeno inherente a la relación que los seres vivos mantienen cuando se encuentran en grupo. A través de la comunicación, las personas o animales obtienen información respecto a su entorno y pueden compartirla con el resto.”* (<http://definicion.de/comunicacion/#ixzz2kNXZIITr>) Consultada el 13 de marzo del 2,014.

Al intervenir profesionalmente en alguna situación o problemática, se recurre al desarrollo de actividades que nos ayudan en la resolución del área que se va a transformar, entendiéndose como **desarrollo** *“al proceso de cambios orientados a alcanzar el bienestar colectivo e individual, para ello se utilizarán estrategias que no se encuentran en contradicción con los elementos de los grupos involucrados. De estas acciones se desprende el **desarrollo humano** al cual se le define como el proceso que amplía libertades de las personas y les ofrece alternativas para alcanzar vidas creativas y plenas.”* (Informe de Desarrollo Humano del PNUD 2005).

Del desarrollo humano se desprende el **desarrollo local** *“que se basa en la identificación y aprovechamiento de los recursos y potencialidades endógenas de una comunidad o barrio determinado, está orientado a superar las dificultades y los retos existentes y busca mejorar las condiciones de vida de la población, rompiendo dinámicas marginalización con énfasis en la población más desprotegida.”*

“A su vez, es un proceso dinámico y de largo plazo que moviliza actores locales, instituciones gubernamentales, grupos organizados, etc., en un territorio determinado que se inscribe en el marco de la globalidad y tiene como objetivo la valorización integral de los recursos humanos, naturales y tecnológicos del territorio, el cual se entiende como un proceso de mejoramiento de calidad de vida de la sociedad. Se refiere al aumento de bienestar de la población constante y paralelo al desarrollo económico, el cual se enfrenta a la existencia de valores, actitudes, conductas, creencias, formas de vida, costumbres, etc., que son características mentales y sociales determinantes para indicar la calidad de vida de la población.” (Informe de Desarrollo Humano del PNUD 2005).

Cabe mencionar que el proyecto que se ejecutó “Desarrollo de acciones de sensibilización con los integrantes de las COMREDES del área Oriente del Departamento de Escuintla, para el fortalecimiento integral en la aplicación de medidas preventivas en la gestión del riesgo en sus respectivos Municipios”, busco desarrollar acciones de sensibilización y fortalecimiento en los integrantes de las COMREDES, que

son las Coordinadoras Municipales para la Reducción de Desastres, ubicadas en el área Municipal Oriente del Departamento de Escuintla, rige seis Municipios, entendiéndose como **Municipio** a *“un espacio y parte de la organización territorial del estado, su fin es la vecindad, multiétnicidad, es decir se organiza para promover el bien común de los habitantes de su espacio, comprendiéndose como un ente menor, territorial y primario, de acuerdo al código municipal según el decreto 12-2002.”*

CONRED a través de las COMREDES trabaja constantemente en la reducción y prevención del riesgo ante los desastres, entendiéndose como **gestión del riesgo**, a *“generar conocimientos a través de un enfoque de amplio alcance que incluye toda acción dirigida a reducir los riesgos de desastres. Estas acciones pueden ser de orden político, técnico, social o económico. Así mismo previene, reduce, responde, rehabilita y prepara respuestas objetivas frente a los desastres en las comunidades en riesgo.”* (<http://www.gestiondelriesgodedesastres.com>) Consultada el 20 de abril del 2014.

Al tener un conocimiento adecuado de esta problemática, es importante fomentar y fortalecer la cultura de prevención y no la de respuesta, primero a los integrantes de las COMREDES y luego a las poblaciones de alto riesgo a desastres naturales o provocados, ya que está ayudando a disminuir ciertos desastres provocados a través de una información adecuada y oportuna y en el caso de desastres naturales, enseñarles por medio de la prevención las medidas que deben tomar al ocurrir los mismos para minimizar de alguna manera el impacto posterior.

Así también, se hace necesario así como fundamental brindar un fortalecimiento específicamente al área de capacitación y prevención para con esto lograr el cambio en el pensamiento y en la percepción que tienen las comunidades y los integrantes de las COMREDES, de que se logran muchas cosas más por medio de la respuesta que de la prevención. Se debe concientizar y sensibilizar a las comunidades en riesgo, así como a los integrantes de las COMREDES, sobre la importancia de aprender y divulgar las medidas preventivas, mismas que les ayudarán a tener un conocimiento adecuado

sobre qué es lo que deben hacer, a donde deben recurrir e inclusive como pueden salvar sus propias vidas.

REFERENCIAS BIBLIOGRÁFICAS

- Ander Egg Ezequiel, (1995). Diccionario del Trabajo Social. Editorial LUMEN Viamonte 1674 1055. Buenos Aires República Argentina.
- Arenales C. Otto Edvin, Antología Curso Gerencia Social I, 2008
- Arenales Callejas, Otto Edvin. (2007). Antología de Gerencia Social II. Antigua Guatemala.
- Arenales Callejas, Otto Edvin. (2008). Antología de Proyectos Sociales III. Antigua Guatemala.
- Arenales Callejas, Otto Edvin, Guía para realizar la práctica profesional supervisada, 2012.
- Arenales C. Otto Edvin, Cuaderno de trabajo gerencia social III, 2012.
- Código Municipal Decreto 12-2002. (2002). Congreso de la República de Guatemala. Guatemala.
- Cervantes Martínez, Ileana. (2004). Trabajo Social I. Reproducciones Didácticas.
- Diccionario de Trabajo Social: 2002, LUMEN, segunda edición. Ander-Egg, Ezequiel.
- Falla de Castellanos, Ana María. (2007). Desarrollo y Participación Social II. Reproducciones Didácticas.
- Gerencia Social I; PROFASAR, primera edición. Grajeda Bradna, Geraldine, Arenales Callejas, Otto Edvin, Castillo, Roberto Carlos. Cuaderno de trabajo.
- Participación Ciudadana, 2da. Edición: 2007.
- Participación Ciudadana: 1ra. Edición: 2007. GTZ. PROMUDEL.
- Valdizón, Arlina. (1995). Introducción a Trabajo Social. Segunda edición. Universidad Rafael Landívar.

Fuentes Electrónicas

- Conducta-Definición
<http://definicion.de/conducta/#ixzz2kNTkLn75>
Consultado el 15 de julio del 2,013
- Gestión de Riesgo
<http://www.gestionderiesgo-conceptos.html>
Consultado el 23 de agosto del 2,013
- La Gestión del Riesgo de Desastres
<http://www.gestiondelriesgodedesastres.com>
Consultado el 28 de Agosto del 2,013
- Líderes-valores
<http://www.delideres.com/que-son-valores.html>
Consultado el 08 de Septiembre del 2,013.
- Metodología del Trabajo Social
<http://www.gocoties.com/autogestion/metodologia.html>
Consultado el 18 de septiembre del 2,013
- Plan-definición
<http://definicion.de/plan/#ixzz2kNPeU3qe>
Consultado el 15 de octubre del 2,013
- Programa-Definición
<http://definicion.de/programa/#ixzz2kNOqwdgJ>
Consultado el 15 d octubre del 2,013.
- Proyecto-Definición
<http://definicion.de/proyecto/#ixzz2kNMzLCpy>
Consultado el 15 de octubre del 2,013
- Reducción Del Riesgo de Desastres
<http://www.reducciondedesastres.com>
Consultado el 30 de octubre del 2,013

Anexos

Anexo 1: Tabla de priorización por frecuencia

2.3 PRIORIZACION DE FRECUENCIAS	No se brinda capacitación al personal	No cuenta con personal técnico para la evaluación de desastres	No cuenta con equipo adecuado para la evaluación ante, durante y después del desastre	No existe descentralización para ejecutar acciones	Falta de promoción y divulgación de sus acciones hacia la población	La gestión de riesgo no es prioritaria para los alcaldes, líderes comunales y las comunidades	Para las COMREDES en la respuesta al desastre es donde se perciben mayores ingresos económicos no así en la prevención	Las Alcaldías cuentan con recursos económicos pero no asignan presupuesto para la promoción de medidas preventivas ante, durante y después de ocurrir un desastre	No existe cultura de prevención ante los desastres en las comunidades	CONRED, cuenta con presupuesto al momento de ocurrir un desastre, pero está asignado para otros renglones
No se Brinda capacitación al personal	2	3	4	5	6	7	8	9	10	
No cuenta con personal técnico para la evaluación de desastres	2	3	4	5	6	7	8	9	2	
No cuenta con Equipo adecuado para evaluaciones antes, durante y después del desastre	2	3	4	5	6	7	8	9	3	
No existe descentralización para ejecutar acciones	2	3	4	5	6	7	8	9	4	
Falta de promoción y divulgación de sus acciones hacia la población	2	3	4	5	6	7	8	9	5	

La gestión de riesgo no es prioritaria para Alcaldes, líderes comunales y las comunidades.								7	8	9	6
Para las COMREDES en la respuesta al desastre es donde se perciben mayores ingresos económicos no así en la prevención									7	7	7
Las alcaldías cuentan con recursos económicos pero no asignan para la promoción de medidas preventivas										9	8
No hay cultura de prevención en las comunidades											9
CONRED cuenta con presupuesto pero está asignado para otros renglones no para reconstrucción, recate, etc. Porque son una coordinadora no facilitadora											

Resultado de la Priorización:

Problema	1	2	3	4	5	6	7	8	9	10
Frecuencia	0	3	2	4	5	6	9	7	8	1

Primer Problema **(7)** Frecuencia 9
Segundo Problema **(9)** Frecuencia 8
Tercer Problema **(8)** Frecuencia 7

Anexo 2: Análisis de actores

ACTORES DIRECTOS	ACTORES INDIRECTOS	INTERESES	RECURSOS Y MANDATOS	POSIBLES CONFLICTOS
	Ministerio de Medio Ambiente	Verificar el entorno de las empresas que posiblemente contaminen el medio ambiente y así poder llegar a acuerdos que minimicen los problemas ambientales.	Hacer que se cumpla el régimen jurídico del ambiente.	Que las empresas no cumplan con los acuerdos establecidos.
	Instituto Guatemalteco de Seguridad Social.	Es un ente que funciona llevando programas de salud a las comunidades por medio del nivel primario de atención en salud, con la promoción, divulgación y educación a los habitantes para que obtengan conocimientos sobre temas de enfermedades inmunoprevenibles.	Creado el 30 de octubre del año 1,946. Estipulado en el acuerdo 295 de la Ley Orgánica del IGSS.	Que las comunidades no tengan interés en adquirir conocimientos sobre prevención de salud.
	Centro de Salud	Es un centro público donde se prestan cuidados sanitarios de carácter preventivo, curativo y de promoción de la salud. Se compone de médicos generales, pediatras, personal de enfermería y trabajadores sociales. Incluye entre otros programas de salud, el de planificación familiar y el de vacunaciones.		Que no cuenten con la atención médica necesaria para cubrir las necesidades de las comunidades.
	MIDES	Es el Ministerio de Desarrollo Social , es el ente ministerial perteneciente al Gabinete de Gobierno, encargado de la rectoría de los programas sociales destinados a los sectores con pobreza, pobreza extrema y otros más necesitados. Este ministerio se encarga del diseño, formulación, regulación, dirección y ejecución de los programas sociales del país.		
	SESAN	Es la Secretaría de Seguridad Alimentaria y Nutricional es el ente coordinador del SINASAN (Sistema Nacional de Seguridad Alimentaria y Nutricional) y tiene la responsabilidad de la coordinación operativa interministerial del Plan Estratégico de SAN (seguridad alimentaria y nutricional), así como de la articulación de los programas y proyectos de las distintas instituciones nacionales e internacionales vinculadas con la seguridad alimentaria y nutricional del país.		

	ESCUELAS	Son centros de enseñanza y aprendizaje, las cuales son habilitadas como albergues al momento de ocurrir un desastre natural o provocado.		Que las escuelas que se utilizan para albergues, se encuentren en mal estado.
CODRED		Coordinadora Departamental para la Reducción de Desastres, es el ente encargado a nivel Departamental de coordinar las acciones que se llevaran a cabo.	Reglamento de la SE-CONRED Acuerdo Gubernativo 443-2000: 2010.	No poder coordinar con el órgano de coordinación de los COCODES, por lo tanto no llegar acuerdos concretos.
COLRED		Coordinadora Local para la Reducción de Desastres, es el ente encargado de llevar las acciones de prevención a nivel local.	Reglamento de la SE-CONRED Acuerdo Gubernativo 443-2000: 2010.	Que las mujeres no quieran involucrarse para poder realizar acciones en beneficio de ellas.

Anexo 3: Ficha Técnica del proyecto

No.	LAE/ PROYECTOS	Objetivo General	Objetivos Específicos	Resultados Esperados
1	Construcción de capacidades para comunicar resultados obtenidos a corto y largo plazo entre los integrantes de las COMREDES del área Oriente del Departamento de Escuintla, para el fortalecimiento de las acciones del traslado de Información sobre medidas preventivas.			
1.1	Diseño de una estrategia de comunicación para favorecer la relación entre los integrantes de las COMREDES del área Oriente del Departamento de Escuintla y sus respectivos municipios.	Contribuir al mejoramiento de los canales de comunicación entre los integrantes de las COMREDES del área Oriente del Departamento de Escuintla y sus municipios.	Diseñar una estrategia de comunicación efectiva para favorecer la relación entre los integrantes de las COMREDES del área Oriente del Departamento de Escuintla y sus municipios.	<ol style="list-style-type: none"> 1. Mejorados los canales de comunicación entre los integrantes de las COMREDES y sus municipios. 2. Desarrollados los conocimientos y habilidades para trasladar información a los municipios. 3. Establecidos los mecanismos adecuados para el traslado de información entre los integrantes de las COMREDES a sus municipios.
1.2	Establecimiento de mecanismos de comunicación efectiva entre los integrantes de las COMREDES del área Oriente del Departamento de Escuintla y sus municipios.	Contribuir al mejoramiento de los canales de comunicación entre los integrantes de las COMREDES del área Oriente del Departamento de Escuintla y sus municipios.	Establecer mecanismos de comunicación efectiva entre los integrantes de las COMREDES del área Oriente del Departamento de Escuintla y sus municipios.	<ol style="list-style-type: none"> 1. Logrados los mecanismos creados para lograr una comunicación efectiva entre los integrantes de las COMREDES y sus municipios. 2. Establecidos los mecanismos para el traslado de necesidades de los municipios a los integrantes de las COMREDES. 3. Creados los mecanismos de comunicación que se ajustan a las necesidades de los municipios.
1.3	Integración de las Municipalidades de cada Municipio representado en las COMREDES del área Oriente del Departamento de Escuintla, en la obtención de recursos para la búsqueda de un medio masivo (Radio, cintillos en el cable etc..) para brindar la información sobre las medidas de prevención a los municipios.	Contribuir al mejoramiento de los canales de comunicación entre los integrantes de las COMREDES del área Oriente del Departamento de Escuintla y sus municipios.	Integrar a las Municipalidades en la obtención de recursos para la búsqueda de un medio masivo de la comunicación.	<ol style="list-style-type: none"> 1. Establecidos los recursos para el medio masivo de información que será utilizado para brindar información preventiva a los municipios que integran las COMREDES. 2. Creados los mecanismos de comunicación entre los municipios y las COMREDES. 3. Establecidos horarios y días que se utilizará el medio masivo de información para el traslado de información preventiva a los municipios.

1.4	Implementación de las medidas preventivas en un periódico local de cada Municipio representado en las COMREDES del área Oriente del Departamento de Escuintla.	Contribuir al mejoramiento de los canales de comunicación entre los integrantes de las COMREDES del área Oriente del Departamento de Escuintla y sus municipios	Implementar las medidas preventivas en periódicos locales de cada Municipio representado en las COMREDES del área Oriente del Departamento de Escuintla.	<ol style="list-style-type: none"> 1. Establecidos los periódicos locales para el traslado de información en los municipios que integran las COMREDES. 2. Logrados los recursos para el pago del espacio informativo en los periódicos locales de los municipios que integran las COMREDES. 3. Logrados los espacios en los periódicos locales para el traslado de información preventiva a los municipios que integran las COMREDES.
1.5	Establecimiento de mecanismos de comunicación entre las COMREDES del área Oriente del Departamento de Escuintla y sus respectivos alcaldes.	Contribuir al mejoramiento de los canales de comunicación entre los integrantes de las COMREDES del área Oriente del Departamento de Escuintla y sus municipios.	Establecer mecanismos de comunicación entre los integrantes de las COMREDES y sus municipios.	<ol style="list-style-type: none"> 1. Socializados los mecanismos de comunicación efectiva, lo entre las COMREDES, Municipalidades y municipios. 2. Establecidos los mecanismos de comunicación entre las COMREDES y los Alcaldes. 3. Desarrollados los mecanismos de comunicación entre las COMREDES y los Alcaldes de los Municipios que integran las COMREDES.
No.	LAE/ PROYECTOS	Objetivo General	Objetivos Específicos	Resultados Esperados
2	Implementación sobre técnicas de liderazgo efectivo entre los integrantes de las COMREDES del área Oriente del Departamento de Escuintla para el fortalecimiento en la toma de decisiones.			
2.1	Promoción de los procesos de capacitación sobre el liderazgo efectivo entre los miembros de las COMREDES del área Oriente del Departamento de Escuintla.	Contribuir a implementar y fortalecer técnicas de liderazgo efectivo entre los integrantes de las COMREDES del área Oriente del Departamento de Escuintla.	Promover procesos de capacitación sobre el liderazgo efectivo entre los integrantes de las COMREDES del área Oriente del Departamento de Escuintla.	<ol style="list-style-type: none"> 1. Desarrolladas capacidades y habilidades para un liderazgo efectivo en los integrantes de las COMREDES. 2. Establecidos procesos de liderazgo efectivo entre los miembros de las COMREDES. 3. Logrados el empoderamiento y el liderazgo efectivos entre los integrantes de las COMREDES.
2.2	Sensibilización a los integrantes de las COMREDES sobre la importancia y efecto de un liderazgo efectivo para el logro del empoderamiento en la toma de decisiones en las COMREDES del área Oriente del Departamento de Escuintla.	Contribuir a implementar y fortalecer técnicas de liderazgo efectivo entre los integrantes de las COMREDES del área Oriente del	Sensibilizar sobre la importancia y efecto de un liderazgo efectivo para lograr el empoderamiento en la toma de decisiones a los integrantes de	<ol style="list-style-type: none"> 1. Sensibilizados los integrantes de las COMREDES sobre el manejo de un liderazgo positivo. 2. Establecidas las diferencias entre un liderazgo efectivo y uno

		Departamento de Escuintla.	las COMREDES del área Oriente del Departamento de Escuintla.	negativo. 3. Establecidos los logros en la toma de decisiones de las comunidades y los integrantes de las COMREDES a través de un liderazgo efectivo.
2.3	Promoción de la importancia del liderazgo efectivo en la intervención y toma de decisiones de los integrantes de las COMREDES del área Oriente del Departamento de Escuintla.	Contribuir a implementar y fortalecer técnicas de liderazgo efectivo entre los integrantes de las COMREDES del área Oriente del Departamento de Escuintla.	Promover la importancia del liderazgo efectivo entre los integrantes de las COMREDES del área Oriente del Departamento de Escuintla.	1. Establecidas las capacidades y habilidades en los integrantes de las COMREDES para intervenir en la toma de decisiones de una manera eficaz y eficiente. 2. Que los integrantes de las COMREDES puedan diferenciar las actitudes de los diferentes liderazgos que se dan en los grupos. 3. Que los integrantes de las COMREDES conozcan la importancia y beneficios que se logran a través de un liderazgo efectivo.
2.4	Fortalecimiento del liderazgo efectivo entre los miembros de las COMREDES del área Oriente del Departamento de Escuintla.	Contribuir a implementar y fortalecer técnicas de liderazgo efectivo entre los integrantes de las COMREDES del área Oriente del Departamento de Escuintla.	Fortalecer el liderazgo efectivo entre los integrantes de las COMREDES del área Oriente del Departamento de Escuintla.	1. Desarrollado el fortalecimiento de los integrantes de las COMREDES en relación al liderazgo efectivo. 2. Fortalecido el liderazgo efectivo en los integrantes de las COMREDES, para el logro de sus objetivos. 3. Establecidos mecanismos de enlace a través del fortalecimiento de un liderazgo efectivos entre CONRED, integrantes de las COMREDES y las comunidades.
2.5	Fortalecimiento a los integrantes de las COMREDES del área Oriente del Departamento de Escuintla, en el desempeño del liderazgo efectivo.	Contribuir a implementar y fortalecer técnicas de liderazgo efectivo entre los integrantes de las COMREDES del área Oriente del Departamento de Escuintla.	Fortalecer en el desempeño del liderazgo efectivo a los integrantes de las COMREDES del área Oriente del Departamento de Escuintla.	1. Establecidas acciones positivas y proactivas a través del fortalecimiento del liderazgo efectivo en los integrantes de las COMREDES. 2. Desarrolladas funciones efectivas como representantes de sus municipios frente a CONRED. 3. Fortalecidas y enriquecidas las funciones y acciones de los integrantes de las COMREDES en el desempeño de sus funciones a través del liderazgo

				efectivo.
No.	LAE/ PROYECTOS	Objetivo General	Objetivos Específicos	Resultados Esperados
3	Establecimiento de estrategias de coordinación y comunicación para el traslado de información entre los integrantes de las COMREDES del área Oriente del Departamento de Escuintla y sus comunidades.			
3.1	Creación de un directorio de instituciones gubernamentales y no gubernamentales para que al momento de ocurrir un desastre tengan conocimiento a quiénes deben recurrir.	Contribuir a establecer estrategias de coordinación y comunicación en el traslado de información entre los integrantes de las COMREDES del área Oriente del Departamento de Escuintla y sus comunidades.	Crear directorio de instituciones gubernamentales y no gubernamentales a quienes se pueda recurrir ante un desastre.	<ol style="list-style-type: none"> 1. Implementadas estrategias para hacer efectiva la comunicación entre los integrantes de las COMREDES y sus municipios. 2. Establecidas y creadas estrategias de comunicación entre las COMREDES y sus municipios, a través del fortalecimiento. 3. Involucradas de manera activa las Municipalidades en el fortalecimiento de los canales de comunicación entre las Municipalidades, COMREDES y los municipios.
3.2	Desarrollo de líneas de acción y coordinación entre las municipalidades y las instituciones que pueden brindar ayuda al momento de ocurrir un desastre.	Contribuir a establecer estrategias de coordinación y comunicación en el traslado de información entre los integrantes de las COMREDES del área Oriente del Departamento de Escuintla y sus municipios.	Desarrollar líneas de acción y coordinación interinstitucionales para que brinden ayuda al ocurrir un desastre.	<ol style="list-style-type: none"> 1. Desarrollas guías de instituciones a las que se puede acudir al momento de un desastre. 2. Desarrollados y socializados directorios de personas enlaces de instituciones a quienes acudir al momento de un desastre. 3. Desarrollados conocimientos en los integrantes de las COMREDES y sus Municipios sobre líneas de acción a tomar al momento de ocurrir un desastre.
3.3	Promoción de la participación ciudadana en las comunidades representadas en las COMREDES del área Oriente del Departamento de Escuintla, para que puedan ser parte en el fortalecimiento de brindar información sobre medidas preventivas en sus respectivos municipios.	Contribuir a establecer estrategias de coordinación y comunicación en el traslado de información entre los integrantes de las COMREDES del área Oriente del Departamento de Escuintla y sus municipios.	Promover y fortalecer la participación ciudadana para brindar información preventiva en los municipios representadas en las COMREDES del área Oriente del Departamento de Escuintla.	<ol style="list-style-type: none"> 1. Desarrollada, promovida e incorporada la participación ciudadana entre los municipios para apoyo en el traslado de información sobre medidas preventivas. 2. Desarrollado fortalecimiento a los miembros de los municipios que colaboran en el traslado de la información de medidas preventivas en las

				<p>comunidades.</p> <p>3. Establecidas herramientas de monitoreo para que los integrantes de las COMREDES monitoreen a las personas que sirven de apoyo en los municipios para observar el funcionamiento de las mismas.</p>
3.4	<p>Promoción de la participación ciudadana y que se les permita a las comunidades ayudar a formular planes y estrategias de prevención aprovechando el conocimiento que tienen de la topología de sus municipios así como en el período de incidencia de desastres.</p>	<p>Contribuir a establecer estrategias de coordinación y comunicación en el traslado de información entre los integrantes de las COMREDES del área Oriente del Departamento de Escuintla y sus municipios.</p>	<p>Promover la participación ciudadana para que las comunidades puedan formular planes y estrategias de prevención en los municipios representadas en las COMREDES del área Oriente del Departamento de Escuintla.</p>	<p>1. Establecidos mecanismos de participación de los municipios en la realización de planes y acciones encaminados a prevenir de manera acertada los desastres.</p> <p>2. Desarrollados e implementados calendarios de mayor incidencia de desastres en los Municipios en riesgo a desastres naturales o provocados.</p> <p>3. Fortalecidos planes y acciones de prevención que CONRED promueve, basados en el conocimiento que tienen los municipios de las respectivas topologías de los lugares de incidencia de los desastres.</p>
3.5	<p>Involucramiento de las diferentes municipalidades representadas en las COMREDES del área Oriente del Departamento de Escuintla, para que se valgan de un medio masivo de información y se pueda con esto brindar información de prevención a los municipios en riesgo.</p>	<p>Contribuir a establecer estrategias de coordinación y comunicación en el traslado de información entre los integrantes de las COMREDES del área Oriente del Departamento de Escuintla y sus municipios.</p>	<p>Involucrar a las diferentes Municipalidades representadas en las COMREDES del área Oriente del Departamento de Escuintla, para obtener un medio masivo de información y poder brindar información preventiva a los municipios en riesgo.</p>	<p>1. Negociado medio masivo de comunicación y designado con el recurso de las Municipalidades que integran el área Oriente del Departamento de Escuintla.</p> <p>2. Implementado medio masivo de información en los Municipios que integran las COMREDES del área Oriente del Departamento de Escuintla.</p> <p>3. Sensibilizados los alcaldes de las Municipalidades que integran el área Oriente del Departamento de Escuintla, sobre la importancia de un medio masivo de información para el logro en el traslado de información recibida por las COMREDES hacia los municipios en riesgo.</p>

No.	LAE/ PROYECTOS	Objetivo General	Objetivos Específicos	Resultados Esperados
4.	Fortalecimiento de la participación ciudadana a través de la identificación de nuevos líderes comunales que sirvan de enlace con las comunidades donde tienen representación las COMREDES del área Oriente del Departamento de Escuintla.			
4.1	Involucramiento de los diferentes municipios en el proceso de búsqueda de nuevos líderes comunales.	Contribuir a la participación ciudadana a través de la identificación de nuevos líderes comunales que sirvan de enlace a las COMREDES del área Oriente del Departamento de Escuintla, con los municipios.	Involucrar a los diferentes municipios representados en las COMREDES del área Oriente del Departamento de Escuintla, en el proceso de búsqueda de líderes comunales.	<ol style="list-style-type: none"> 1. Involucradas las comunidades de manera activa en el traslado de información de las COMREDES hacia los municipios. 2. Identificados nuevos líderes comunitarios que ayudan a tener informadas a los municipios con la información que reciben de CONRED y las COMREDES. 3. Desarrollados mecanismos de promoción de la información preventiva para que los líderes la brinden en los municipios para minimizar los impactos de la incidencia de los desastres en las comunidades.
4.2	Promoción de asambleas comunitarias y que por este medio se establezcan líderes comunitarios que ayuden a ser el enlace entre las COMREDES del área Oriente del Departamento de Escuintla y sus municipios.	Contribuir a la participación ciudadana a través de la identificación de nuevos líderes comunales que sirvan de enlace a las COMREDES del área Oriente del Departamento de Escuintla, con los municipios.	Promover asambleas comunitarias en donde se designe y elijan líderes que sean enlace entre las COMREDES del área Oriente del Departamento de Escuintla y sus municipios.	<ol style="list-style-type: none"> 1. Promovidas a través de los integrantes de las COMREDES asambleas en sus respectivas comunidades para identificar líderes comunitarios. 2. Identificados y capacitados los líderes en los municipios, por los integrantes de las COMREDES para que brinden información preventiva en sus Municipios. 3. Desarrollados mecanismos de comunicación, para que los líderes comunales sean el enlace entre los municipios y los integrantes de las COMREDES.
4.3	Fortalecimiento a los líderes comunitarios en el proceso del traslado de información con los municipios.	Contribuir a la participación ciudadana a través de la identificación de nuevos líderes comunales que sirvan de enlace a las COMREDES del área Oriente del Departamento con los	Fortalecer a los líderes comunitarios en el proceso del traslado de información con los municipios.	<ol style="list-style-type: none"> 1. Desarrolladas capacitaciones a líderes comunitarios para fortalecer conocimientos sobre información preventiva. 2. Establecidas líneas de acción para que los líderes comunales sean el enlace pertinente entre los municipios y las COMREDES en el traslado de la

		municipios.		información. 3. Monitoreados y evaluados por los integrantes de las COMREDES, a los líderes comunales en el traslado de la información preventiva hacia los municipios en riesgo.
4.4	Desarrollo de mecanismos de comunicación entre las COMREDES del área Oriente del Departamento de Escuintla y los líderes comunitarios.	Contribuir a la participación ciudadana a través de la identificación de nuevos líderes comunales que sirvan de enlace a las COMREDES del área Oriente del Departamento de Escuintla con los municipios.	Desarrollar mecanismos de comunicación entre las COMREDES del área Oriente del Departamento de Escuintla y líderes comunitarios.	1. Establecidos mecanismos efectivos de comunicación entre los integrantes de las COMREDES y los líderes comunales. 2. Desarrollados mecanismos de comunicación eficiente entre los líderes comunales y sus municipios. 3. Establecidos los lineamientos de la información preventiva que darán a conocer los líderes comunitarios así como las COMREDES en los municipios en riesgo.
4.5	Capacitación a los líderes comunitarios sobre medidas de prevención acorde a los riesgos de cada municipios.	Contribuir en brindar información preventiva adecuada dependiendo el riesgo de cada municipio a los integrantes de las COMREDES del área Oriente del Departamento de Escuintla.	Capacitar a líderes comunitarios sobre medidas de prevención acorde a los riesgos de cada municipio.	1. Priorizadas las medidas de prevención dependiendo el riesgo que presente cada municipio. 2. Capacitados periódicamente sobre medidas preventivas a los líderes comunitarios por parte de los integrantes de las COMREDES. 3. Monitoreados y evaluados los líderes comunitarios por los integrantes de las COMREDES en referencia al conocimiento sobre medidas preventivas ante los desastres.
No.	LAE/ PROYECTOS	Objetivo General	Objetivos Específicos	Resultados Esperados
5	Desarrollo de acciones de sensibilización con los integrantes de las COMREDES del área Oriente del Departamento de Escuintla, para el fortalecimiento integral, en la aplicación de medidas preventivas en la gestión del riesgo en sus respectivos municipios.			
5.1	Sensibilización a los integrantes de las COMREDES del área Oriente del Departamento de Escuintla, por medio de un fortalecimiento integral sobre la importancia de que la información sobre medidas preventivas sea trasladada a sus respectivos municipios.	Contribuir a sensibilizar a los integrantes de las COMREDES respecto a la importancia de la representación que tienen de sus	Sensibilizar y fortalecer a los integrantes de las COMREDES del área Oriente del Departamento de Escuintla, sobre la	1. Sensibilizados a participar en los procesos del traslado de información de prevención hacia sus comunidades, los integrantes de las COMREDES. 2. Fortalecido y fomentado el desempeño de las funciones de

		municipios frente a CONRED.	importancia que tiene de que las medidas preventivas sean trasladadas a sus respectivos municipios.	los integrantes de las COMREDES para que las mismas sean efectivas y eficaces en los municipios. 3. Sensibilizados los integrantes de las COMREDES sobre la importancia que tiene de que la información sobre medidas preventivas que les brinda CONRED sea trasladada a sus respectivos municipios.
5.2	Fortalecimiento en la participación de los procesos de comunicación entre los integrantes de las COMREDES del área Oriente del Departamento de Escuintla, con sus respectivas municipios.	Fortalecer la sensibilización a los integrantes de las COMREDES respecto a la importancia de su participación en los procesos de comunicación entre los integrantes del área Oriente del Departamento de Escuintla y sus respectivos municipios.	Contribuir en el fortalecimiento de participación en los procesos de comunicación entre los integrantes de las COMREDES del área Oriente del Departamento de Escuintla y sus municipios.	1. Sensibilizados y fortalecidos los integrantes de las COMREDES sobre la importancia de la comunicación efectiva, eficiente y eficaz con sus respectivos municipios en riesgo. 2. Desarrollados y fortalecidos mecanismos de comunicación efectiva entre los integrantes de las COMREDES y sus municipios. 3. Logrados objetivos de comunicación propuestos, entre las COMREDES y sus municipios.
5.3	Fortalecimiento a los integrantes de las COMREDES del área Oriente del Departamento de Escuintla, en el desempeño de sus funciones.	Contribuir a sensibilizar a los integrantes de las COMREDES respecto a la importancia de la representación que tienen de sus municipios frente a las CONRED.	Fortalecer a los integrantes de las COMREDES en el desempeño de sus funciones.	1. Sensibilizados los integrantes de las COMREDES sobre la importancia de ser los representantes de los municipios frente a CONRED. 2. Fortalecidos integralmente en el logro de un mejor desempeño de sus funciones los integrantes de las COMREDES del área Oriente del Departamento de Escuintla. 3. Establecidos y fortalecidos mecanismos en el funcionamiento de su desempeño, en los integrantes de las COMREDES del área Oriente del Departamento de Escuintla.

5.4	Promoción sobre la adopción de principios y valores entre los integrantes de las COMREDES del área Oriente del Departamento de Escuintla.	Contribuir en la promoción sobre la adopción de principios y valores entre los integrantes de las COMREDES del área Oriente del Departamento de Escuintla.	Promover la adopción de principios y valores entre los integrantes de las COMREDES del área Oriente del Departamento de Escuintla.	<ol style="list-style-type: none"> 1. Sensibilizados los integrantes de las COMREDES sobre la importancia de los principios y valores para un mejor desempeño de sus funciones. 2. Capacitados los integrantes de las COMREDES sobre los principios y valores que deben regir sus funciones. 3. Establecidos y desarrollados en los integrantes de las COMREDES principios y valores para que los mismos puedan ser aplicados en su quehacer diario.
5.5	Promoción sobre la importancia que tienen como integrantes y representantes de las COMREDES del área Oriente del Departamento de Escuintla frente a sus municipios.	Contribuir a promocionar la importancia que tienen los integrantes de las COMREDES del área Oriente del Departamento de Escuintla como representantes de sus comunidades en las COMREDES del área Oriente del Departamento de Escuintla.	Promover la importancia de ser integrantes y representantes de sus comunidades ante las COMREDES del área Oriente del Departamento de Escuintla.	<ol style="list-style-type: none"> 1. Sensibilizados los integrantes de las COMREDES sobre la importancia de su participación frente a las CONRED. 2. Sensibilizados los integrantes de las COMREDES sobre la importancia de ser representantes de los municipios frente a CONRED. 3. Fortalecidos en el empoderamiento de sus funciones dentro de CONRED, los integrantes de las COMREDES del área Oriente del Departamento de Escuintla.

Anexo 4: Matriz del Marco Lógico

Jerarquía de objetivos	Indicadores objetivamente verificables	Medios de verificación	Supuestos
<p>Objetivo General Contribuir al desarrollo de acciones de sensibilización con los integrantes de las COMREDES del área Oriente del Departamento de Escuintla, para el fortalecimiento integral, en la aplicación de medidas preventivas en la gestión del riesgo en sus respectivos municipios.</p> <p>Objetivo Específico Sensibilizar de los integrantes de las COMREDES sobre la importancia que tienen como representantes de sus municipios.</p> <p>Resultados 1. Se ha realizado análisis sobre la capacidad de los integrantes de las COMREDES del área Oriente en relación a sensibilización y cambio de actitudes para dar a conocer en sus municipios las medidas preventivas en la gestión del riesgo.</p>	<ul style="list-style-type: none"> • A finales del mes de Mayo del 2,014, se ha logrado que los 30 integrantes de las COMREDES del área oriente del departamento de Escuintla se sensibilicen ante el riesgo a través de un fortalecimiento integral en la aplicación de medidas preventivas. • A finales del mes de mayo del 2,014 se ha fomentado y fortalecido el desempeño de los integrantes de las COMREDES a través de una sensibilización adecuada y un fortalecimiento integral en gestión del riesgo. • A finales del mes de mayo del 2,014 se ha realizado análisis sobre la capacidad de los integrantes de las COMREDES del área Oriente en relación a sensibilización y cambio 		<p>Los integrantes de las COMREDES del área oriente del departamento de Escuintla, tienen interés en ser sensibilizados en la aplicación de medidas preventivas en la gestión del riesgo a través de un fortalecimiento integral.</p> <p>Los integrantes de las COMREDES del área oriente del departamento de Escuintla tienen interés en la sensibilización por su importancia como representantes de sus municipios.</p> <p>Los integrantes de las COMREDES del área oriente del departamento de Escuintla fomentaron y fortalecieron el desempeño de sus funciones para que las mismas sean efectivas y eficaces en sus municipios.</p>

<p>2. Se ha desarrollado plan sobre la formación de 6 redes de información sobre gestión de riesgo, para los líderes de los municipios del área Oriente de Escuintla.</p> <p>3. Se ha actualizado planes de contingencia acorde a las necesidades y categoría de riesgo, de los 6 municipios que conforman el área oriente del departamento de Escuintla.</p> <p>Actividades</p> <p>1.1 Socializar proyecto con persona enlace de la institución.</p> <p>1.2 Realizar cronograma de actividades a realizar y socializarlas.</p>	<p>de actitudes para dar a conocer en sus municipios las medidas preventivas en la gestión del riesgo.</p> <ul style="list-style-type: none"> • A finales del mes de mayo del 2,014 se ha desarrollado plan sobre la formación de 6 redes de información sobre gestión de riesgo, para los líderes de los municipios del área Oriente de Escuintla. • A finales del mes de mayo del 2,014 se ha actualizado planes de contingencia acorde a las necesidades y categoría de riesgo, de los 6 municipios que conforman el área oriente del departamento de Escuintla. • A finales del mes de enero del 2,014 se ha socializado proyecto con persona enlace de la institución. • A finales del mes de enero del 2,014 se ha realizado y socializado cronograma de actividades a realizar. 	<ul style="list-style-type: none"> • Informe escrito sobre la actividad. • Informe escrito sobre la actividad. 	<p>Los integrantes de las COMREDES del área oriente del departamento de Escuintla participan como redes de información sobre gestión de riesgo en sus respectivos municipios.</p> <p>Los integrantes de las COMREDES del área oriente del departamento de Escuintla tienen conocimiento actualizado sobre planes de contingencia acorde a las necesidades y categoría de riesgo de los municipios a los que pertenecen.</p> <p>El enlace institucional tenga conocimiento del proyecto a ejecutar.</p> <p>Realizar cronograma de actividades a realizar con el enlace institucional.</p>
--	--	--	--

<p>1.3 Coordinar actividades y acciones a seguir en base al proyecto a ejecutar.</p>	<ul style="list-style-type: none"> • A finales del mes de enero del 2,014 se ha coordinado actividades y acciones a seguir en base al proyecto a ejecutar. 	<ul style="list-style-type: none"> • Informe escrito de la actividad. 	<p>Coordinar actividades y acciones a seguir con enlace institucional.</p>
<p>2.1 Preparar instrumento para identificar las acciones de medidas de prevención de los integrantes de las COMREDES en sus respectivos municipios.</p>	<ul style="list-style-type: none"> • A finales de febrero del 2,014 se ha preparado instrumento para identificar las acciones de medidas de prevención de los integrantes de las COMREDES en sus respectivos municipios. 	<ul style="list-style-type: none"> • Instrumento diagnóstico de 	<p>Tener conocimiento adecuado a través de la información obtenida del instrumento de diagnóstico sobre las acciones de medidas de prevención de las COMREDEDS.</p>
<p>2.2 Realizar diagnóstico de situación en la aplicación de medidas preventivas en gestión de riesgo.</p>	<ul style="list-style-type: none"> • A finales del mes de febrero del 2,014 se ha realizado diagnóstico de situación en la aplicación de medidas preventivas en gestión de riesgo. 	<ul style="list-style-type: none"> • Informe escrito sobre resultados de diagnóstico. 	<p>Conocer a través del diagnóstico sobre la aplicación de medidas preventivas en gestión de riesgo.</p>
<p>2.3 Informe del diagnóstico realizado.</p>	<ul style="list-style-type: none"> • A finales del mes de febrero del 2,014 se ha realizado informe de diagnóstico. 	<ul style="list-style-type: none"> • Informe escrito sobre resultados de diagnóstico. 	<p>Conocer la situación en la aplicación de medidas preventivas a través del informe del diagnóstico realizado.</p>
<p>2.4 Realizar taller sobre análisis de resultados del diagnóstico.</p>	<ul style="list-style-type: none"> • A finales del mes de febrero del 2,014 se ha realizado taller sobre resultados de diagnóstico. 	<ul style="list-style-type: none"> • Informe escrito de actividad realizada • Listado de asistencia • Fotografías de actividad • Agenda de actividades 	<p>Que los integrantes de las COMREDES tengan información sobre el análisis de resultados del diagnóstico.</p>

<p>3.1 Gestionar apoyo y materiales para la facilitación del proceso de formación de 6 redes de información sobre gestión de riesgo con integrantes de seis COMREDES.</p>	<ul style="list-style-type: none"> • A finales del mes de marzo del 2,014 se ha gestionado apoyo y materiales para la facilitación del proceso de formación de 6 redes de información sobre gestión de riesgo con integrantes de seis COMREDES. 	<ul style="list-style-type: none"> • Informe escrito 	<p>Realizar gestión para la formación de 6 redes de información dentro de las COMREDES del área oriente del departamento de Escuintla.</p>
<p>3.2. Taller sobre sensibilización en gestión de riesgo.</p>	<ul style="list-style-type: none"> • A finales del mes de marzo del 2,014 se ha realizado taller sobre sensibilización en gestión de riesgo. 	<ul style="list-style-type: none"> • Informe escrito de actividad realizada • Listado de asistencia • Fotografías de actividad • Agenda de actividades 	<p>Que los integrantes de las COMREDES se sensibilicen en gestión de riesgo.</p>
<p>3.3 Taller para conformación de 6 redes de información.</p>	<ul style="list-style-type: none"> • A finales del mes de marzo del 2,014 se ha realizado taller para la conformación de 6 redes de información. 	<ul style="list-style-type: none"> • Informe escrito de actividad realizada • Listado de asistencia • Fotografías de actividad • Agenda de actividades 	<p>Conformar dentro de las COMREDES 6 redes de información.</p>
<p>3.4 Actualizar en conjunto con persona enlace la información que se brinda a los integrantes de las COMREDES del área oriente del Departamento de Escuintla, sobre las medidas de prevención de riesgo en los municipios acorde al riesgo que presentan.</p>	<ul style="list-style-type: none"> • A finales del mes de marzo del 2,014 se ha actualizado en conjunto con persona enlace la información que se brinda a los integrantes de las COMREDES del área oriente del Departamento de Escuintla, sobre las medidas de prevención 	<ul style="list-style-type: none"> • Informe escrito 	<p>Que los integrantes de las COMREDES obtengan información actualizada en relación a las medidas de prevención de riesgo en los municipios acorde al riesgo que presentan.</p>

<p>3.5 Realizar 6 talleres, 1 por municipio sobre medidas preventivas acorde al riesgo de cada municipio, así serán las medidas preventivas a implementar.</p> <p>3.6 Socializar planes de acción en relación a las medidas de prevención, con los integrantes de seis COMREDES, en las comunidades representadas en el área oriente del Departamento de Escuintla.</p> <p>3.7 Realizar reunión de monitoreo con los integrantes de las COMREDES para conocer funcionalidad de los planes de acción en relación a las medidas de prevención en los diferentes municipios del área oriente del Departamento de Escuintla.</p>	<p>de riesgo en los municipios acorde al riesgo que presentan.</p> <ul style="list-style-type: none"> • A finales de marzo del 2,014 se han realizado 6 talleres, 1 por municipio sobre medidas preventivas acorde al riesgo de cada municipio, así serán las medidas preventivas a implementar. • A finales del mes de marzo del 2,014 se han socializado planes de acción en relación a las medidas de prevención, con los integrantes de cuatro COMREDES, en las comunidades representadas en el área oriente del Departamento de Escuintla. • A finales del mes de marzo del 2,014 se ha realizado reunión de monitoreo con los integrantes de las COMREDES para conocer funcionalidad de los planes de acción en relación a las medidas de prevención en los diferentes municipios del área oriente del 	<ul style="list-style-type: none"> • Informe escrito de actividad realizada • Listado de asistencia • Fotografías de actividad • Agenda de actividades <ul style="list-style-type: none"> • Informe escrito de actividad realizada • Listado de asistencia • Fotografías de actividad • Agenda de actividades <ul style="list-style-type: none"> • Informe escrito de actividad realizada • Listado de asistencia • Fotografías de actividad • Agenda de actividades 	<p>Que los integrantes de las COMREDES de cada municipio obtengan información sobre las medidas de prevención para qué acorde al riesgo así acorde al riesgo de cada municipio, así serán las medidas preventivas a implementar.</p> <p>Que los integrantes de las COMREDES a través de la socialización conozcan los planes de acción.</p> <p>Tener un conocimiento adecuado a través de la reunión de monitoreo la funcionalidad de los planes de acción en relación a las medidas de prevención en los diferentes municipios del área oriente del Departamento de Escuintla.</p>
--	---	--	---

<p>4.1 Analizar planes de contingencia acorde a las necesidades y categoría de riesgo de los 6 municipios que conforman el área Oriente del Departamento de Escuintla.</p> <p>4.2 Seleccionar planes de contingencia acorde a las necesidades de cada municipio que conforma el área Oriente del Departamento de Escuintla.</p> <p>4.3 Actualizar planes de contingencia acorde a las necesidades de cada municipio que conforma el área Oriente del departamento de Escuintla.</p> <p>4.4 Socializar planes de contingencia acorde a</p>	<p>Departamento de Escuintla.</p> <ul style="list-style-type: none"> • A finales del mes de abril del 2,014 se han analizado planes de contingencia acorde a las necesidades y categoría de riesgo de los 6 municipios que conforman el área Oriente del Departamento de Escuintla. • A finales del mes de abril del 2,014 se han seleccionado planes de contingencia acorde a las necesidades de cada municipio que conforma el área Oriente del Departamento de Escuintla. • A finales del mes de abril del 2,014 se han actualizado planes de contingencia acorde a las necesidades de cada comunidad que conforma el área Oriente del Municipio de Escuintla. • A finales del mes de abril 	<ul style="list-style-type: none"> • Informe escrito • Cuaderno de campo <ul style="list-style-type: none"> • Informe escrito • Cuaderno de campo <ul style="list-style-type: none"> • Informe escrito • Cuaderno de campo <ul style="list-style-type: none"> • Informe escrito • Cuaderno de campo 	<p>Conocer la información a través de un análisis sobre los planes de contingencia acorde a las necesidades y categoría de riesgo de los 6 municipios que conforman el área Oriente del Departamento de Escuintla.</p> <p>Realizar una selección de los planes de contingencia acorde a las necesidades de cada municipio que conforma el área Oriente del Departamento de Escuintla.</p> <p>Realizar actualización de los planes de contingencia acorde a las necesidades de cada comunidad que conforma el área oriente del departamento de Escuintla.</p> <p>Realizar socialización de los planes</p>
---	--	--	--

<p>las necesidades de cada municipio que conforma el área Oriente del Departamento de Escuintla.</p> <p>5.1 Realizar taller para elaborar plan de seguimiento del proyecto.</p> <p>5.2 Preparar documento del plan de seguimiento del proyecto.</p> <p>5.3 Gestionar aprobación al plan de seguimiento del proyecto ante CONRED.</p> <p>5.4 Socializar con enlace de CONRED el plan de seguimiento del proyecto.</p>	<p>del 2,014 se han socializado planes de contingencia acorde a las necesidades de cada municipio que conforma el área Oriente del Departamento de Escuintla.</p> <ul style="list-style-type: none"> • A finales del mes de mayo del 2,014 se ha realizado taller para elaborar plan de seguimiento del proyecto. • A finales del mes de mayo del 2,014 se ha preparado documento del plan de seguimiento del proyecto. • A finales del mes de mayo del 2,014 se ha gestionado aprobación al plan de seguimiento del proyecto ante CONRED. • A finales del mes de mayo del 2,014 se ha socializado con enlace de CONRED el plan de seguimiento del proyecto. 	<p>actividad realizada</p> <ul style="list-style-type: none"> • Listado de asistencia • Fotografías de actividad • Agenda de actividades <ul style="list-style-type: none"> • Informe escrito • Cuaderno de campo <ul style="list-style-type: none"> • Informe escrito • Cuaderno de campo <ul style="list-style-type: none"> • Informe escrito • Cuaderno de campo <ul style="list-style-type: none"> • Informe escrito • Cuaderno de campo 	<p>de contingencia acorde a las necesidades de cada municipio que conforma el área oriente del departamento de Escuintla.</p> <p>Realizar plan de seguimiento al proyecto ejecutado.</p> <p>Sustentar con documento del plan de seguimiento al proyecto.</p> <p>Se aprobó por enlace institucional de CONRED el plan de seguimiento del proyecto.</p> <p>Se socializó con enlace de CONRED el plan de seguimiento al proyecto.</p>
--	--	---	--

Anexo 5: Técnica Proyecto de Intervención PROIN

No.	Nombre del proyecto	Carácter social	Interés para la institución	Posibilidad de obtener recursos para la ejecución	Ejecutar en un plazo de 14 semanas	Facilita aprendizaje	Total
1	Desarrollo de acciones de sensibilización con los integrantes de las COMREDES del área Oriente del Departamento de Escuintla, para el fortalecimiento integral, en la aplicación de medidas preventivas en la gestión del riesgo en sus respectivos municipios.	5	5	5	5	5	25
2	Diseño de una estrategia de comunicación para favorecer la relación entre los integrantes de las COMREDES y sus respectivas comunidades.	5	5	4	4	3	21
3	Establecimiento de mecanismos de comunicación efectiva entre los integrantes de las COMREDES y sus comunidades.	4	4	4	4	4	20
4	Integración de las Municipalidades de cada Municipio representado en las COMREDES en la obtención de recursos para la búsqueda de un medio masivo (Radio, cintillos en el cable etc.,) para brindar la información sobre las medidas de prevención a las	5	4	4	4	4	21

	comunidades.						
5	Implementación de las medidas preventivas en un periódico local de cada Municipio representado en las COMREDES del área Oriente del Departamento de Escuintla.	5	4	4	3	4	20
6	Establecimiento de mecanismos de comunicación entre las COMREDES y sus respectivos alcaldes.	4	4	4	3	3	18
7	Promoción de los procesos de capacitación sobre el liderazgo efectivo entre los miembros de las COMREDES	4	3	4	4	3	18
8	Sensibilización a los integrantes de las COMREDES sobre la importancia y efecto de un liderazgo efectivo para el logro del empoderamiento en la toma de decisiones en las COMREDES.	5	4	4	3	4	20
9	Promoción de la importancia del liderazgo efectivo en la intervención y toma de decisiones de los integrantes de las COMREDES.	5	3	3	4	4	19
10	Fortalecimiento del liderazgo efectivo entre los miembros de las COMREDES.	4	3	4	4	5	20
11	Fortalecimiento a los integrantes de las COMREDES en el desempeño del liderazgo efectivo.	4	3	4	3	4	18
12	Creación de un directorio de instituciones gubernamentales y no	4	4	3	4	3	18

	gubernamentales para que al momento de ocurrir un desastre tengan conocimiento a quiénes deben recurrir.						
13	Desarrollo de líneas de acción y coordinación entre las municipalidades y las instituciones que pueden brindar ayuda al momento de ocurrir un desastre.	4	3	3	4	4	18
14	Promoción de la participación ciudadana en las comunidades representadas en las COMREDES para que puedan ser parte en el fortalecimiento de brindar información sobre medidas preventivas en sus respectivas comunidades.	4	4	4	4	3	19
15	Promoción de la participación ciudadana y que se les permita a las comunidades ayudar a formular planes y estrategias de prevención aprovechando el conocimiento que tienen de la topología de sus comunidades así como en el período de incidencia de desastres.	3	3	3	4	5	18
16	Involucramiento de las diferentes municipalidades representadas en las COMREDES para que se valgan de un medio masivo de información y se	4	4	4	4	4	20

	pueda con esto brindar información de prevención a las comunidades en riesgo.						
17	Involucramiento de las diferentes comunidades en el proceso de búsqueda de nuevos líderes comunales.	5	3	4	3	5	20
18	Promoción de asambleas comunitarias y que por este medio se establezcan líderes comunitarios que ayuden a ser el enlace entre las COMREDES y sus comunidades.	4	2	3	4	3	16
19	Fortalecimiento a los líderes comunitarios en el proceso del traslado de información con las comunidades.	3	2	3	2	3	13
20	Desarrollo de mecanismos de comunicación entre las COMREDES y los líderes comunitarios.	4	4	4	4	5	21
21	Capacitación a los líderes comunitarios sobre medidas de prevención acorde a los riesgos de cada comunidad.	3	3	2	3	4	15
22	Fortalecimiento en la participación en los procesos de comunicación entre los integrantes de las COMREDES con sus respectivas comunidades.	4	3	4	3	4	18
23	Fortalecimiento a los integrantes de las COMREDES en el desempeño de sus funciones.	3	3	3	3	4	16

24	Promoción sobre la adopción de principios y valores entre los integrantes de las COMREDES.	2	2	3	2	4	14
25	Promoción sobre la importancia que tienen como integrantes y representantes de las COMREDES frente a sus comunidades.	4	5	4	4	5	22

Anexo 6 Árbol de problemas

ARBOL DE PROBLEMAS

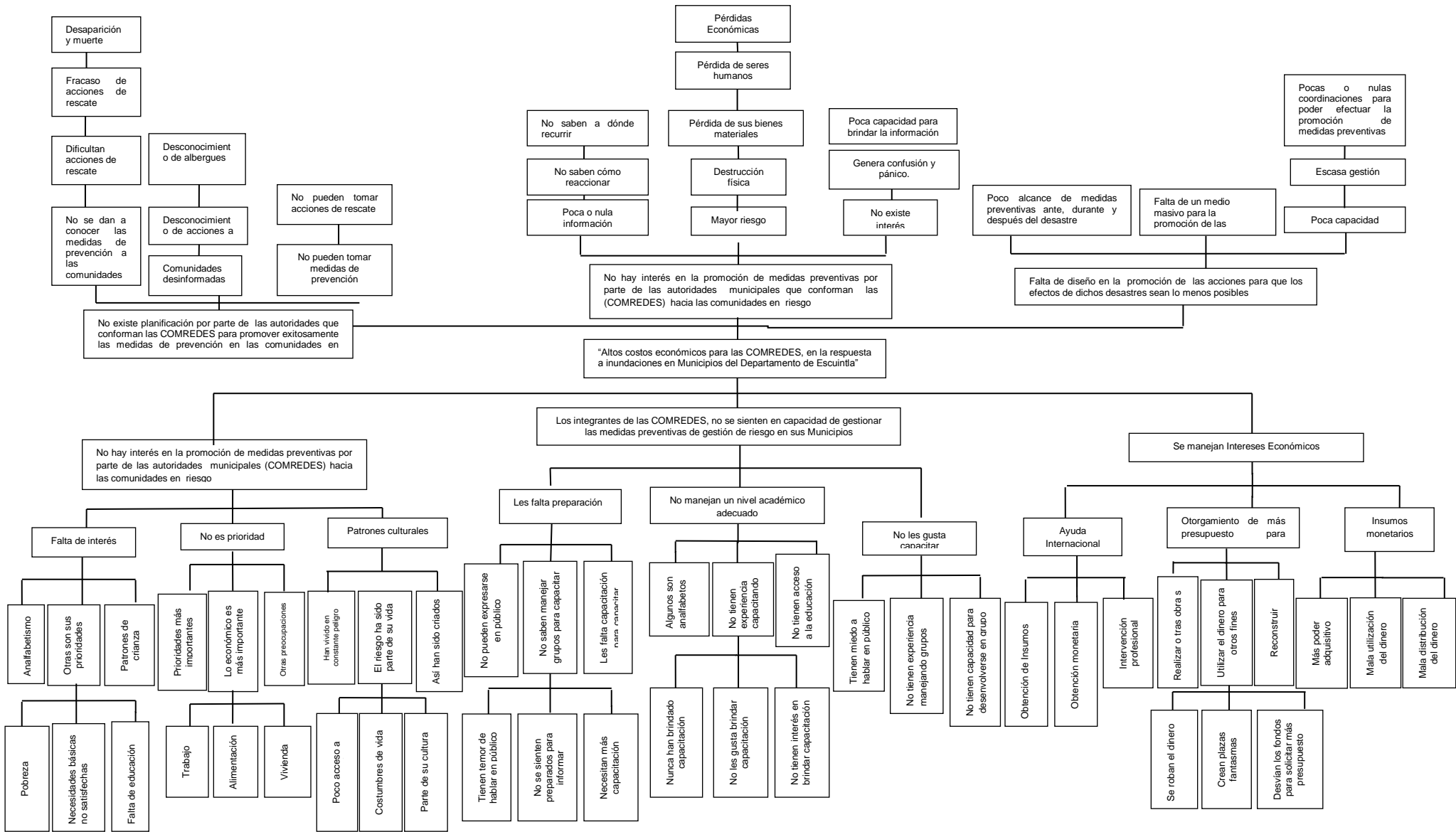

Anexo 7 Ficha de Diagnóstico Situacional



Universidad
Rafael Landívar

Tradición Jesuita en Guatemala

FICHA DE DIAGNÓSTICO SITUACIONAL DE MEDIDAS DE PREVENCIÓN EN GESTIÓN DE RIESGO EN COMREDES

NOMBRE DE COMRED: _____

NOMBRE DEL INTEGRANTE DE COMRED: _____

CARGO DENTRO DE COMRED: _____

1. ¿Se encuentran activos como integrantes de COMRED todo el año?
2. ¿Cada cuánto tiempo se reúnen para coordinar actividades?
3. Sabe usted ¿qué es gestión de riesgo?
4. ¿A qué tipo de riesgo, se encuentra expuesto su municipio?
5. ¿Qué medidas preventivas se han realizado en su municipio?



6. ¿Cada cuánto tiempo realizan medidas de acción en la prevención del riesgo?

7. ¿Cómo responde la comunidad a las medidas preventivas?

8. ¿Cómo activan o dan a conocer las medidas de prevención en su municipio?

9. ¿Cuándo ocurrió el último desastre en su municipio?

10. ¿Qué otros riesgos aparte de los desastres naturales, afectan su municipio?

11. ¿Qué acciones o medidas toman en relación a esos riesgos?

12. ¿Tienen identificados líderes comunitarios que participan en la gestión de medidas preventivas?

Anexo 8 Informe de Diagnóstico Situacional



**Universidad
Rafael Landívar**
Tradición Jesuita en Guatemala

**INFORME DE DIAGNOSTICO
SITUACIONAL DE MEDIDAS DE
PREVENCIÓN EN GESTIÓN DE RIESGO
EN COMREDES DE LOS MUNICIPIOS DEL
ÀREA ORIENTE DEL DEPARTAMENTO
DE ESCUINTLA.**

**Ana Julissa Monroy Acevedo
Carné No. 52715-94**



El presente informe contiene informaci3n generada a trav3s de ficha de diagn3stico que se distribuy3 a los 26 de 30 integrantes de las COMREDES del 3rea oriente del Departamento de Escuintla (Masagua, San Vicente Pacaya, Puerto San Jos3 e Iztapa).

Consolidado de la ficha de diagn3stico situacional de medidas de prevenci3n en gesti3n de riesgo a los integrantes de las COMREDES del 3rea oriente del Departamento de Escuintla.

1. **En la pregunta No. 1**, se refiere a que s3 los integrantes de las COMREDES se encuentran activos durante todo el a3o, de los 26 integrantes de las COMREDES entrevistados, **26** respondieron que **S3** se encontraban activos durante el a3o.
2. **En la pregunta No. 2**, se refiere a que cada cuanto tiempo se re3nen para coordinar actividades, a lo que **22** integrantes de las COMREDES respondieron que se re3nen **mensualmente**, mientras que los **4** integrantes de las COMREDES entrevistados restantes indicaron que se re3nen de **4 a 5 veces al a3o**.
3. **En la pregunta No. 3**, se refiere a que s3 ten3an conocimiento acerca de lo que era la gesti3n de riesgo, a lo que los **26** integrantes de las COMREDES entrevistados respondieron que **S3** ten3an el conocimiento adecuado.
4. **En la pregunta No. 4**, se refiere a que tipo de riesgo se encuentra expuesto su municipio a lo que **22** integrantes de las COMREDES respondieron **inundaciones**, mientras que **4** integrantes respondieron **actividad volc3nica**.
5. **En la pregunta No. 5**, se refiere a que medidas preventivas se han realizado en su municipio, a lo que los 26 integrantes de las COMREDES respondieron **capacitaci3n a COCODES y Capacitaci3n comunitaria**.
6. **En la pregunta No. 6**, se refiere a cada cuanto tiempo realizan medidas de acci3n en la prevenci3n del riesgo, a lo que **22** integrantes de las COMREDES respondieron **mensualmente** y **4** de los integrantes respondieron que **4 0 5 veces al a3o**.



7. **En la pregunta No. 7**, se refiere a cómo responde la comunidad a las medidas preventivas, a lo que los **26** integrantes de las COMREDES respondieron que las comunidades responde **BIEN** a las medidas preventivas.
8. **En la pregunta No. 8**, se refiere a cómo activan o dan a conocer las medidas de prevención en su municipio, a lo que los **26** integrantes de las COMREDES respondieron que por medio de **información a los COCODES y COMUDES y por medios de publicidad**.
9. **En la pregunta No. 9**, se refiere a cuándo ocurrió el último desastre en su respectivo municipio, a lo que **22** de los integrantes de las COMREDES respondieron que el último desastre ocurrió **hace un año y 4** integrantes respondieron que fue **en este año**.
10. **En la pregunta No. 10**, se refiere a que otros aparte de los desastres naturales afectan su municipio, a lo que **24** de los integrantes de las COMREDES respondieron, **contaminación** y **2** de los integrantes se refirieron a **otros**.
11. **En la pregunta No.11**, se refiere a qué acciones o medidas toman en relación a esos riesgos, a lo que los **26** integrantes de las COMREDES respondieron que lo hacen por medio de información a **COCODES y COMUDES y por medio de publicidad**.
12. **En la pregunta No. 12**, se refiere a que tienen identificados líderes comunitarios que participan en la gestión de medidas preventivas, a lo que los **26** integrantes de las COMREDES respondieron que **SI** tienen **identificados líderes que participan en la gestión de riesgo**.

1. Se encuentran activos todo el año

SI	26
NO	0

¿Se encuentran activos como integrantes de COMRED todo el año?

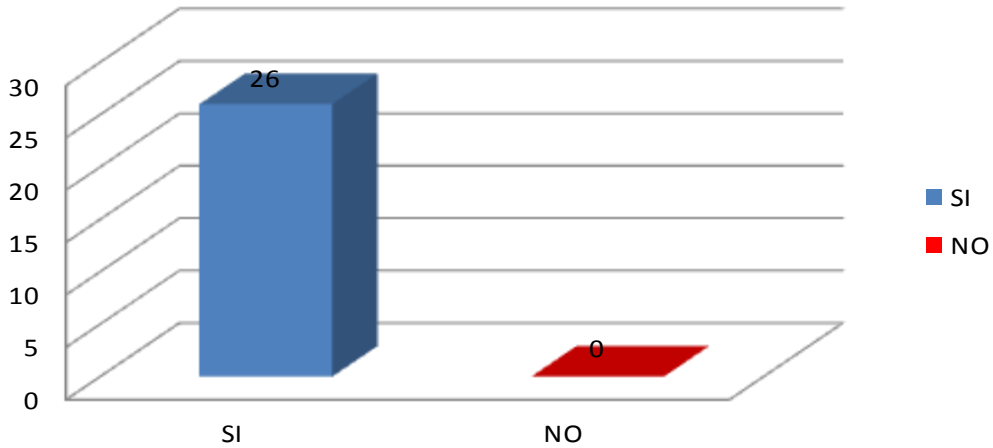

2. Cada cuanto tiempo se reúnen

Mensual	22
Otro	4

¿Cada cuanto tiempo se reúnen para coordinar actividades?

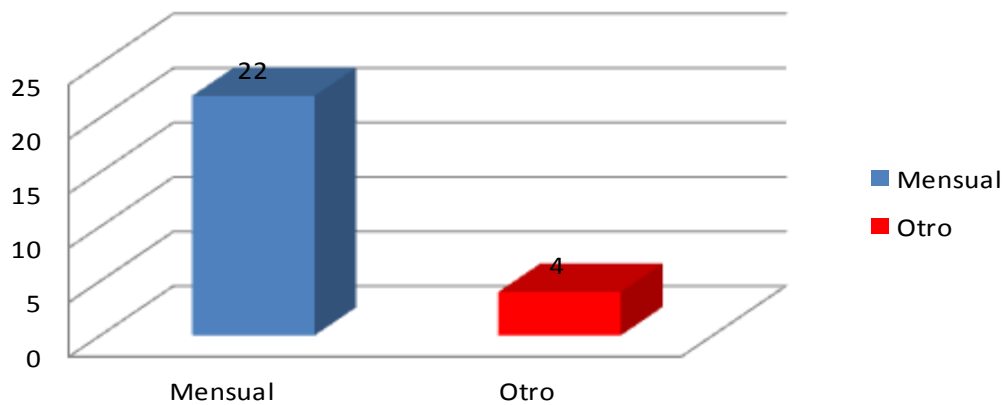

3. Sabe que es gestión de riesgo

SI	26
NO	0

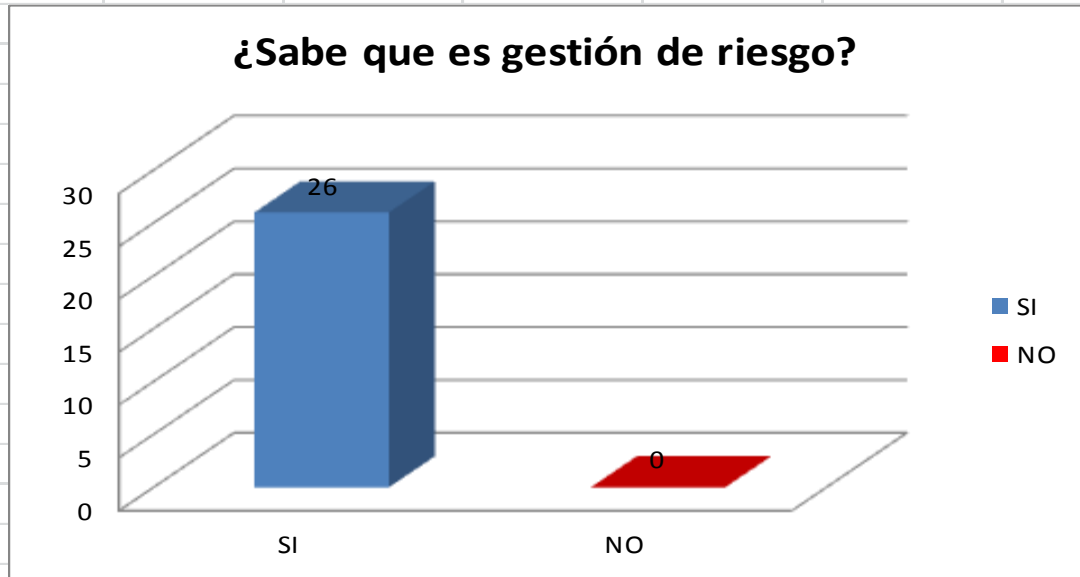

4. Tipo de riesgo del Municipio

Inundación	22
Act. Volcánica	4

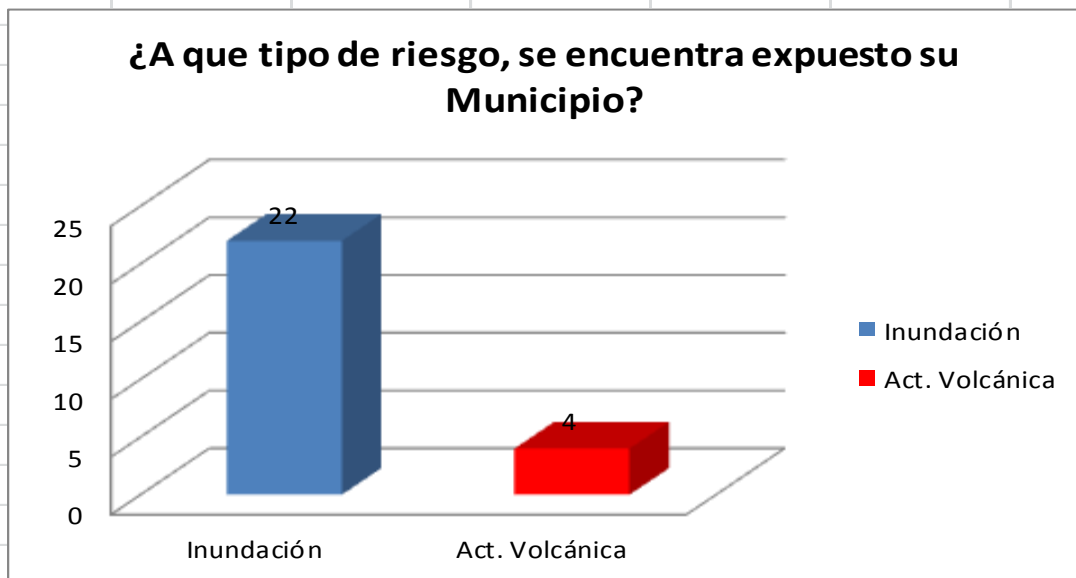

5. Medidas preventivas realizadas

CAP. COCODES	26
CAP. COMUNITARIA	26

¿Qué medidas preventivas se han realizado en su Municipio?

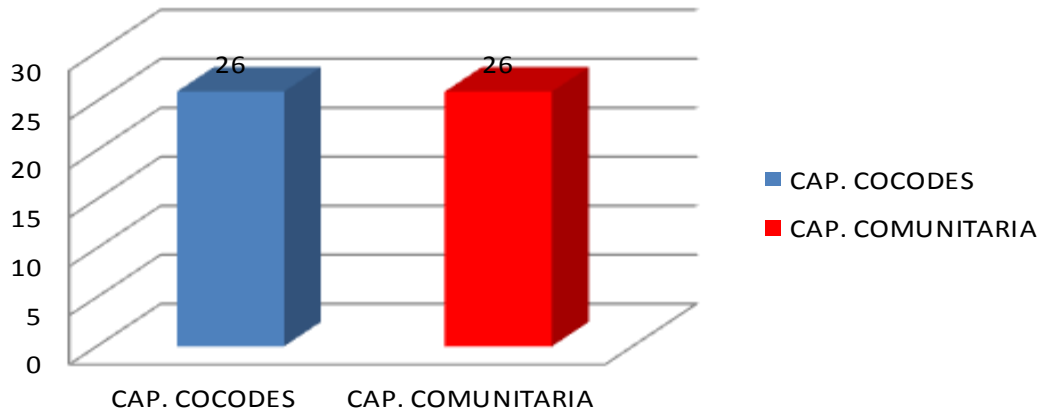

6. Cada cuanto tiempo realizan medidas de acción

MENSUALMENTE	22
4 O 5 VECES AL AÑO	4

¿Cada cuanto tiempo realizan medidas de acción en la prevención del riesgo?

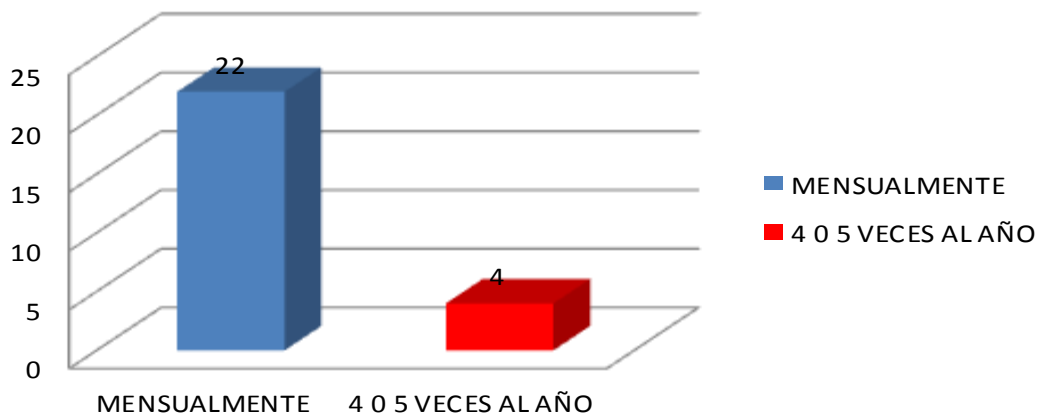

7. Respuesta de comunidad a medidas preventivas

BUENA	26
MALA	0

¿Cómo responde la comunidad a las medidas preventivas?

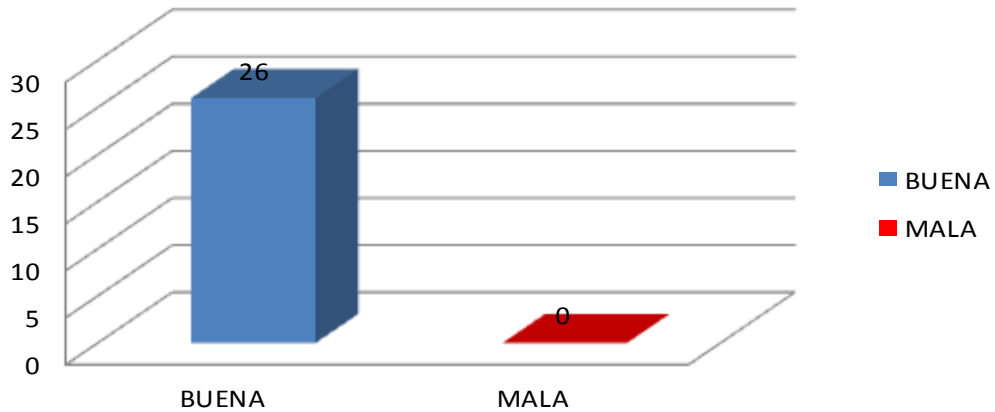

8. Cómo dan a conocer medidas de prevención

INF. COCODES Y COMUD	26
PUBLICIDAD	26

¿Cómo activan o dan a conocer las medidas de prevención en su Municipio?

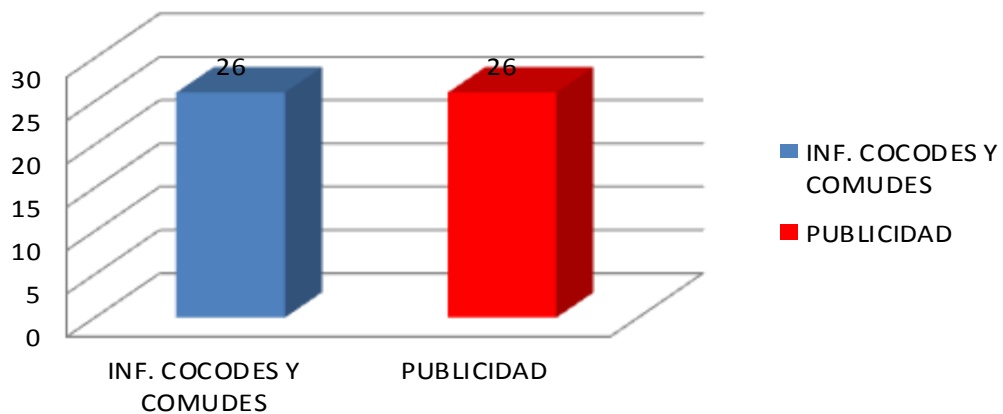

9. Ocurrencia del último desastre en su Municipio

HACE UN AÑO	22
ESTE AÑO	4

¿Cuándo ocurrió el último desastre en su Municipio?

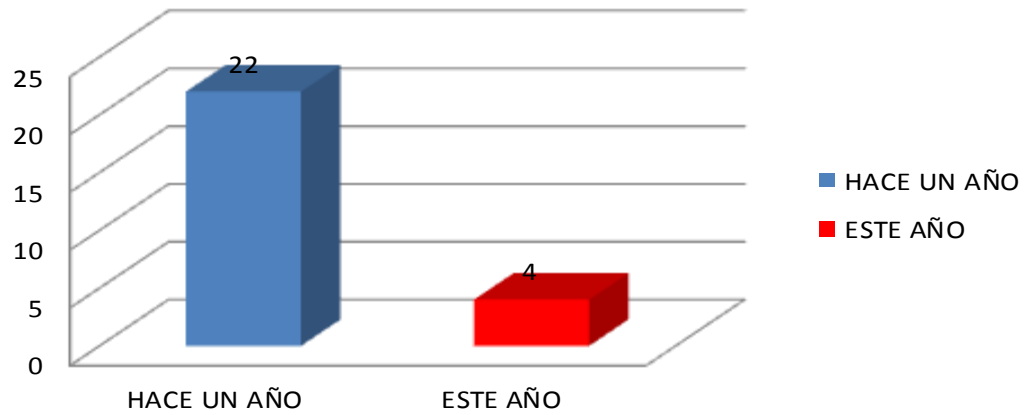

10. Otros riesgos aparte de desastres naturales

CONTAMINACIÓN	24
OTROS	2

¿Què otros riesgos aparte de desastres naturales, afectan su municipio?

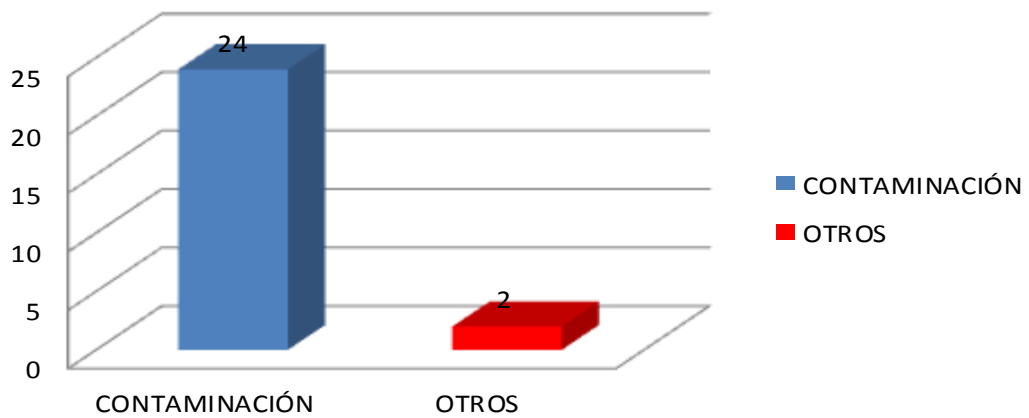

11. Acciones o medidas tomadas en relación a esos riesgos

Inf. A COCODES y COMU	26
PUBLICIDAD	26

¿Qué acciones o medidas toman en relación a esos riesgos?

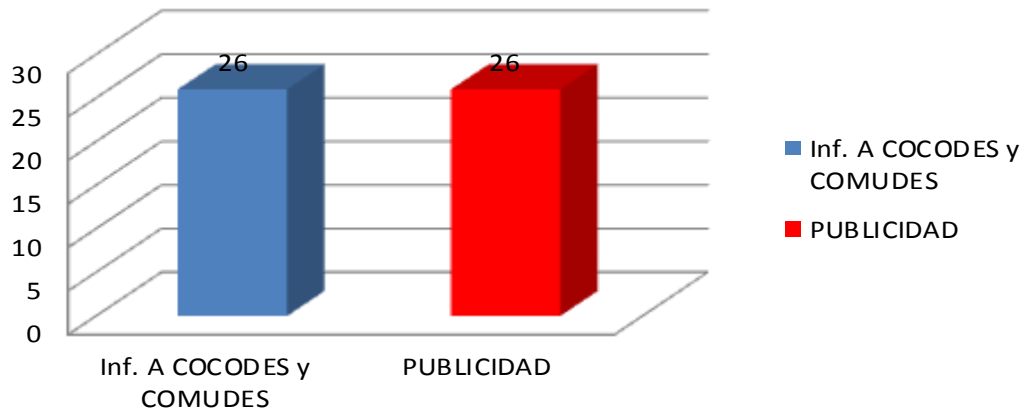

12. Identificados líderes comunitarios participando en medidas preventivas

SI	26
NO	0

¿Tienen identificados líderes comunitarios que participan en la gestión de medidas preventivas?

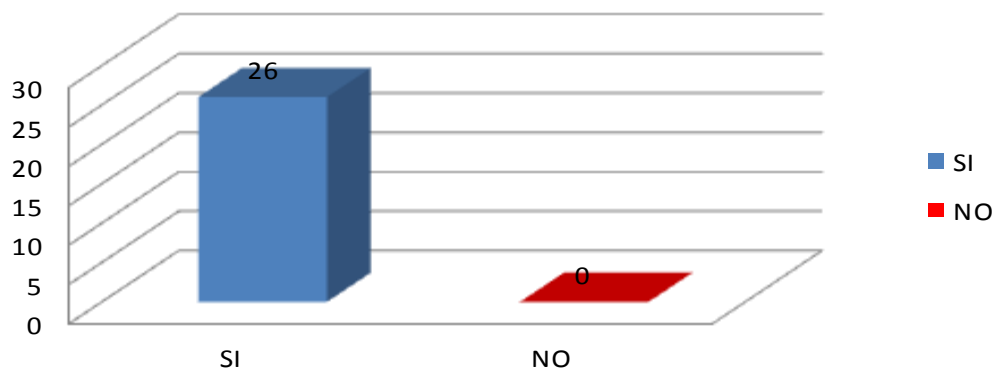

Anexo 9 Evidencias de la Ejecución del Proyecto

COMRED Masagua, Escuintla



COMRED Masagua, Escuintla



COMRED Pto. San José, Escuintla



COMRED Iztapa, Escuintla



COMRED San Vicente Pacaya, Escuintla

